rapport annuel

2011–2012

REZO

rezosante.org

santé et mieux-être
des hommes
gais et bisexuels

RÉZO, récipiendaire du prix « Groupe par excellence » de l'année lors de la 8e édition du Gala-Arc-en-ciel en octobre 2011.

Notre mission

RÉZO (anciennement Action Séro Zéro) est un organisme communautaire sans but lucratif créé en 1991 et incorporé en 1994 qui a pour mission de :

Développer et coordonner des activités d'éducation et de prévention du VIH/sida et des autres ITSS dans un contexte de promotion de la santé sexuelle et du mieux-être auprès des hommes gais, bisexuels et hommes ayant des relations sexuelles avec d'autres hommes de Montréal.

Développer et coordonner des activités d'éducation et de promotion de la santé, en ce qui a trait à la santé mentale (anxiété, détresse psychologique, estime de soi, etc.), à la santé physique (consommation de tabac, de drogues et d'alcool, etc.) et à la santé sociale (pauvreté, itinérance, isolement et solitude, homophobie, etc.). Nos activités visent à rejoindre l'ensemble des hommes gais et bisexuels de Montréal, particulièrement les hommes qui fréquentent les différents milieux de socialisation gais et bisexuels. Le site Internet de RÉZO et ses campagnes de marketing social s'adressent à l'ensemble des hommes gais et bisexuels du Québec.

Promouvoir la concertation des différents intervenants, organismes, institutions et regroupements concernés par la promotion de santé afin de favoriser le développement et la mise en oeuvre de programmes et de projets d'éducation, de prévention et de soutien social adaptés aux hommes gais et bisexuels relativement à leur santé sexuelle, mentale, physique et sociale.

Les valeurs qui guident les actions de l'organisme comprennent :

- La transparence;
- La flexibilité et l'ouverture aux changements;
- Le respect de la personne et la lutte aux préjugés;
- L'engagement dans notre communauté;
- La coopération et l'entraide;
- La compétence;
- La motivation et le dynamisme;
- L'innovation et la créativité.

Table des matières

1	Le mot du président et du directeur général
6	L'année 2011-2012 en chiffres
7	La prévention et la promotion de la santé
19	Charte OK
21	Le programme « Travailleurs du sexe » (TDS)
29	Le secteur bénévolat
35	Les partenariats et l'action communautaire
38	Les communications et les relations de presse
41	Nos activités en autofinancement
42	La recherche et le développement
45	Nos remerciements
47	Notre équipe

Le mot du président et du directeur général

Chers membres, partenaires et collaborateurs de RÉZO,

Cette dernière année fut remplie de défis et d'enjeux importants pour notre organisation. Grâce à la force et au dynamisme de nos équipes à la coordination et à l'intervention, ainsi qu'au soutien important des bénévoles et des alliés (membres de nos communautés, partenaires et collaborateurs, personnalités publiques, etc.) de RÉZO, nous avons pu surmonter certains obstacles et atteindre plusieurs des objectifs fixés. Nous avons notamment augmenté de façon importante le nombre d'activités de prévention et de promotion de la santé dans certains lieux de socialisation et nous avons également pu joindre un plus grand nombre d'hommes, et ce, dans l'ensemble de nos secteurs et programmes d'activités.

Depuis quelques années, on observe un changement de paradigme en prévention du VIH et des infections transmissibles sexuellement et par le sang (ITSS). Dans ce contexte, RÉZO doit se renouveler et remettre en question ses façons de faire afin d'être en mesure de bien suivre l'évolution, de plus en plus rapide, des avancées médicales et des nouvelles technologies en matière de prévention. Permettez-nous d'attirer votre attention sur quelques exemples de développements dont nous devons tenir compte lors de la planification de nos actions de prévention auprès des hommes gais et bisexuels.

La Prophylaxie Pré-exposition « la PrEP »

Plusieurs études sont en cours afin d'établir le niveau d'efficacité de cette avenue prometteuse en prévention. La PrEP veut qu'à titre préventif, une personne séronégative puisse prendre régulièrement les médicaments antirétroviraux avant d'être exposée à la transmission du VIH et ceci dans le but de diminuer les risques d'infection. Il y a quelques jours aux États-Unis, la FDA (Food and Drug Administration) a établi qu'elle serait en mesure de prendre une décision vers le 14 septembre prochain, à savoir si le Truvada (une combinaison d'antirétroviraux Tenofovir et FTC) serait approuvé aux États-Unis en tant que « PrEP » pour les hommes ayant des relations sexuelles avec d'autres hommes. Advenant une décision positive, La PrEP s'ajouterait aux autres différents moyens existants, comme le condom, pour prévenir le VIH.

Que fait RÉZO face aux nouveaux défis ?

Depuis bientôt trois ans, RÉZO s'implique activement et travaille en étroite collaboration avec une équipe de chercheurs cliniques, universitaires et communautaires du Québec et de Paris (France) qui souhaitent créer un satellite montréalais au projet de recherche Ipergay. Cette étude vise à observer l'efficacité de la PrEP auprès des hommes gais et bisexuels. Au printemps dernier, le recrutement pour cette étude a commencé en France et des demandes de fonds ont été adressées à des bailleurs de fonds canadiens. À ce jour, plusieurs détails restent à être déterminés quant aux différentes orientations que pourrait prendre le volet montréalais (québécois), à savoir un essai clinique traditionnel ou un projet pilote d'observation. À ce niveau, la décision qui sera prise aux États-Unis au cours des prochaines semaines risque fort d'influencer le projet montréalais. RÉZO se donne le devoir de rester à l'affût des nouveaux résultats de recherche et de susciter la réflexion au sein de nos communautés afin que nous puissions réfléchir ensemble aux différents enjeux d'ordre éthique et sonder le niveau d'acceptabilité de cette avenue en prévention au sein des groupes d'hommes gais et bisexuels.

Le dépistage et le traitement

Les chercheurs québécois et canadiens contribuent de façon importante au développement des connaissances et de la recherche qui permet d'améliorer les traitements et la qualité de vie des personnes vivant avec le VIH et qui permet également de trouver de nouveaux moyens en prévention. Bref, ces travaux contribuent à l'amélioration de la santé et du mieux-être des hommes de nos communautés. L'amélioration de l'accès aux services de dépistage ainsi qu'aux traitements est un axe à privilégier en prévention puisqu'encore aujourd'hui près de 20 % des hommes gais qui sont séropositifs au Québec l'ignorent toujours. De plus, 50 % des nouvelles infections seraient attribuables aux personnes qui seraient en période de primo-infection – une période où une personne nouvellement infectée peut être très contagieuse. Le fait de connaître son statut sérologique contribue aux changements de comportement et peut réduire de façon importante le nombre de nouvelles infections au sein d'une communauté où la prévalence est élevée.

Également, nous avons travaillé en collaboration avec l'équipe de recherche du projet SPOT afin qu'au-delà du projet, notre clinique communautaire située sur la rue Amherst et abritant les activités du projet SPOT demeure une structure permanente au sein de la programmation de RÉZO. Nous espérons être en mesure d'annoncer la bonne nouvelle à la communauté en juillet prochain.

D'autres défis se pointent à l'horizon faisant en sorte que les domaines de la prévention du VIH et des autres ITSS, ainsi que celle de la promotion d'une santé gaie demeureront des mandats très actuels et très intéressants pour RÉZO. À titre d'exemple, on n'a qu'à se référer aux recherches pour découvrir des lubrifiants personnels qui seront plus sécuritaires et peut-être bientôt assortis de microbicides pour diminuer le risque d'infection au VIH. Développer un savoir-faire en communication devient pour nous une priorité.

En 2011-2012, RÉZO a poursuivi ses recherches en matière de développement de programmes et services favorisant une approche holistique à la promotion de la santé des hommes gais et bisexuels. À titre d'exemple, nous avons bonifié le volet Ateliers en y incluant des sessions de sensibilisation et de prévention de la violence conjugale. Nous avons également procédé à l'adaptation en espagnol de nos ateliers portant sur l'estime de soi. RÉZO a aussi collaboré avec l'Hôpital Général Juif afin de promouvoir un programme anti-tabagisme *Arrêter de fumer* qui est adapté aux besoins des hommes gais et bisexuels.

La prévention du VIH/sida demeure au coeur de nos activités. Toutefois, nous sommes aussi conscients que toutes les formes de prévention actuelles et à venir exigeront de façon soutenue l'adoption ou la modification des comportements. Or, tel que Susan Kippax l'a expliqué cette année à l'occasion d'une conférence tenue à Montréal à l'Association canadienne de recherche VIH/sida, la prévention du VIH repose sur l'offre de multiples outils et technologies qui sont efficaces, accessibles aux populations et exposées de façon sympathique. Nous croyons que l'offre de services holistiques orientés sur la promotion d'une santé gaie nous permet de créer des normes sociales qui renforcent non seulement la santé globale, mais aussi la prévention du VIH au sein de nos communautés.

Finalement, nous devons souligner les défis sur le plan financier avec lesquels RÉZO devra composer au cours des années à venir. D'une part, les budgets en prévention du VIH offerts par le gouvernement provincial augmentent à un rythme légèrement inférieur à l'inflation. D'autre part, RÉZO s'est vu refuser son financement de soutien fédéral pour les années 2012-2014 dans le cadre du Programme d'action communautaire SIDA (PACS). Par notre mission, nos statuts et règlements et par nos actes, RÉZO est expressément dédié à la santé et au mieux-être des hommes gais et bisexuels avec une attention particulière envers les différentes composantes de la santé sexuelle. Nous sommes un organisme public qui existe « par et pour » les membres de nos communautés. Il est triste de constater que l'organisme montréalais qui depuis tant d'années est dédié à la prévention du VIH au sein de la communauté la plus affectée par l'épidémie du VIH soit ainsi abandonné par Ottawa.

Le développement continu et soutenu des services offerts grâce à la main d'oeuvre des bénévoles ainsi qu'une augmentation de l'efficacité à l'intérieur de notre organisme pourraient aider, du moins partiellement, à atténuer l'effet grandissant de la carence de ressources. En 2011-2012, nous avons sollicité l'aide d'un expert-conseil du Département de gestion de systèmes humains à l'Université Concordia afin de nous accompagner à travers un processus de planification interne. Dans le cadre de ce mandat, le conseil d'administration a mis l'accent sur la création d'un meilleur environnement de travail, la rétention du personnel et la gestion du calendrier et des échéanciers. Nous reconnaissons également que l'autofinancement est plus que jamais important pour RÉZO. Ce processus de planification est en cours et devrait s'achever cet automne.

Nous souhaiterions remercier les employés, bénévoles de RÉZO (incluant les administrateurs au conseil d'administration), les membres et alliés de nos communautés et nos partenaires pour leur soutien, leur dévouement et la qualité de leur travail. À travers leur engagement, nous sommes convaincus qu'ensemble nous pourrons être forts et répondre aux défis et enjeux.

À votre santé,

David Thompson, président
Robert Rousseau, directeur général

REZO

rezosante.org

santé et mieux-être
des hommes
gais et bisexuels

L'année 2011-2012 en chiffres

40 656 Personnes rejointes par l'ensemble de nos actions et activités

308 254 Sachets-condoms distribués, dont **276 937** par le biais de nos distributrices installées dans les bars et commerces et **31 317** lors d'activités de consultation

26 102 Outils d'information et outils promotionnels distribués

16 010 Consultations offertes par le personnel (intervenants de proximité et travailleurs de rue) :

- **1 762** Consultations réalisées à nos bureaux
- **728** Demandes d'information et de consultations téléphoniques
- **729** Consultations par le biais de l'Internet (Babillard, MSN et sites de clavardages)
- **9 915** Consultations dans les lieux de socialisation(bars, cafés, trasses, restaurants, saunas, etc.), sur la rue ou dans les autres lieux publics (parcs, métro, etc.)
- **203** Cliniques de dépistage et de vaccination contre les hépatites A et B réalisées soit dans les locaux de l'organisme soit dans les différents milieux de socialisation (saunas, bars, etc.)
- **324** Heures d'animation d'ateliers réalisées. Ces rencontres ont permis à **124** hommes d'aborder certains aspects de leur vie (estime et affirmation de soi, sexualité et érotisme, etc.)

82 597 Visites sur notre site Internet

142 Ressources bénévoles impliquées dans les activités de l'organisme et les travaux communautaires

7 281 Heures d'implication offertes par les bénévoles

44 Formations en continu ayant été dispensées au personnel et aux bénévoles de RÉZO, pour un total de **782** heures de formation

QUELQUES STATISTIQUES SUR NOS ACTIVITÉS DE SOUTIEN ET LES PROFILS DES PERSONNES REJOINTES EN 2011-2012

Profils des personnes rejointes

86 % des personnes habitaient l'île de Montréal;

91 % des consultations se sont déroulées en français, **7 %** en anglais et **2 %** en espagnol;

71 % des hommes rejoints ont affirmé être d'orientation homosexuelle; **7 %** ont fait mention qu'ils avaient des relations sexuelles avec d'autres hommes, mais qu'ils ne s'identifiaient ni comme homosexuel (gai) ni comme bisexuel; **4 %** ont affirmé être bisexuel; **7 %** s'identifiaient comme hétérosexuel alors que **11 %** n'ont pas fait mention de leur orientation sexuelle;

74 % (Blanc ou Caucasien), **14 %** (Hispanophone), **4 %** (Afro-américain), **6 %** (Moyen-Orient ou Maghreb), **2 %** (Asiatique).

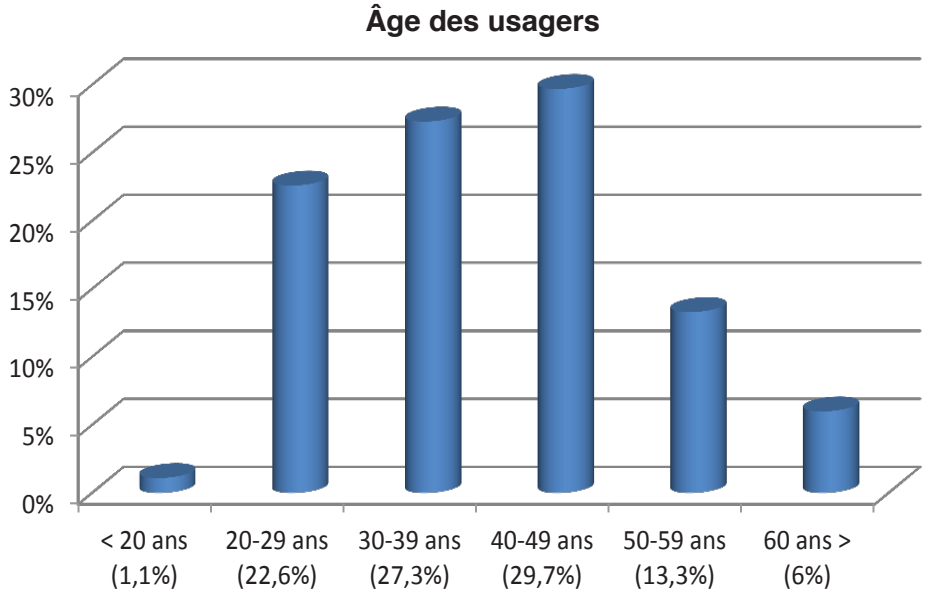

Statut sérologique au VIH et connaissance du dépistage au moment de l'activité de soutien

57 % affirmaient avoir un statut sérologique négatif, **22 %** ne connaissaient pas leur statut, **3 %** préféraient ne pas le dévoiler et **18 %** affirmaient avoir un statut sérologique positif;

7 % disaient n'avoir jamais passé de tests de dépistage pour le VIH, **33 %** avaien rarement ou occasionnellement passé des tests de dépistage. Enfin, **60 %** affirmaient avoir l'habitude de passer une ou plusieurs fois par année des tests de dépistage.

Statut sérologique au VIH des personnes rejointes

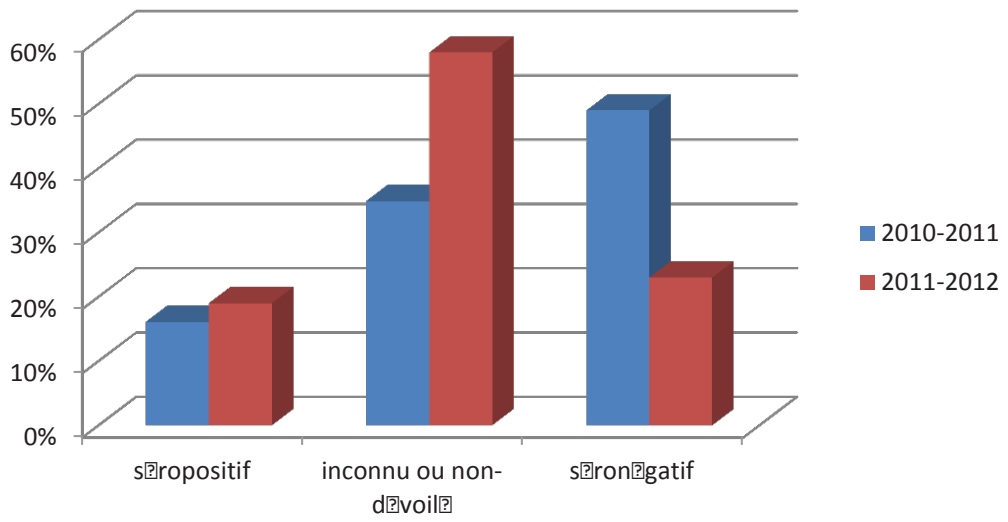

Pratique du sécurisexe, selon le type de rapport

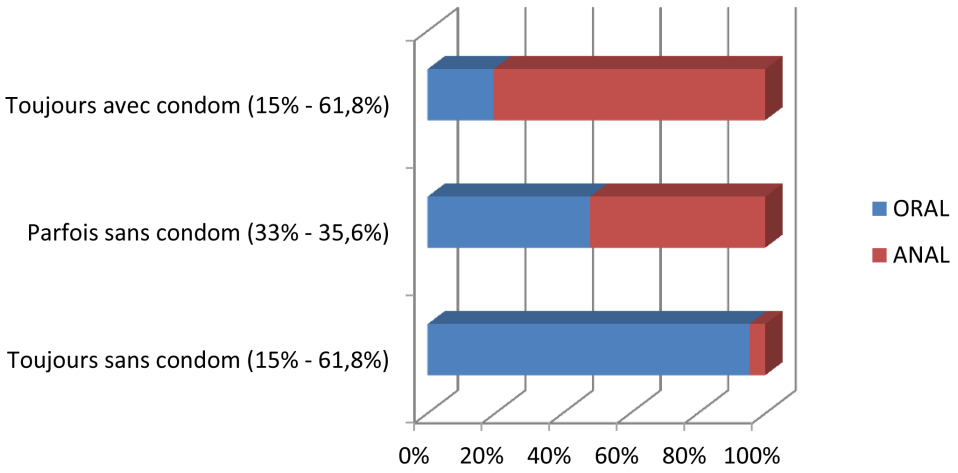

Connaissance de l'organisme et utilisation des services offerts parmi les hommes rejoints au cours de la dernière année

63 % étaient des hommes qui consultaient nos services pour la première fois alors que **37 %** avaient déjà consulté nos services par le passé.

Connaissance de nos services

45 % après avoir visité notre site Internet (rezosante.org);

33 % à la suite d'un contact avec un intervenant de RÉZO lors d'une présence dans un bar, un sauna ou un stand d'information, etc.;

15 % ont été référés vers nos services par une ressource externe provenant du réseau de la santé (CSSS, hôpitaux, etc.), du milieu communautaire (organismes, associations ou regroupements, etc.), du secteur privé (médecins, psychologues, travailleurs sociaux, etc.) ou autres;

7 % après avoir vu une publicité dans un média gai ou après avoir été en contact avec du matériel d'information (brochure, dépliant, etc.) ou de prévention (sachets-condoms) produit ou distribué par l'organisme.

LE TRAVAIL DE PROXIMITÉ

1 762 consultations individuelles ont été réalisées cette année dans le cadre du travail de proximité.

Cette année, plusieurs lieux de socialisation ont été ciblés par nos équipes :

- 6 saunas;
- 13 bars et clubs;
- 2 commerces;
- 3 organismes;
- 5 parcs;
- 1 *peep show;*
- 1 *sex party;*
- plusieurs autres événements spéciaux.

De plus, nous avons effectué des présences sur différents sites Internet ou plateformes Web reconnues comme étant des lieux de socialisation et de rencontres gaies. Ceci nous permet de rejoindre plus largement les différents profils d'hommes qui composent nos communautés. Des sites Web comme Priape, Gay411 ou GrindR sont très fréquentés, et ce, particulièrement par les hommes âgés de moins de 35 ans.

Les demandes d'informations et les questions posées via le babillard de notre site Web, les consultations téléphoniques et les suivis individuels ont considérablement augmentés en comparaison avec les années précédentes.

Nous avons distribué plus de **10 000** sachets-condoms lors d'activités de proximité et plus de **15 000** outils promotionnels et d'information.

Cette année, nous avons coordonné l'installation de distributrices à condoms dans de nouveaux lieux, dont le bar *Drugstore*, la *Taverne Normandie,* la boutique *Fétiche Armada* et les bureaux d'Arc-en-ciel d'Afrique, et ce, dans le but de mieux joindre les populations ciblées par nos actions. Nous avons également développé de nouvelles collaborations avec de nouveaux établissements féquentés par les hommes de nos communautés, ce qui a permis à nos équipes d'assurer la distribution de matériel et la tenue d'activités de prévention, entre autres au *Camping Plein Bois*, au bar *Royal Phoenix* et lors des soirées AdDICKtion.

Les populations rejointes sont très diversifiées (langues, communautés culturelles, processus d'acceptation et de dévoilement de son orientation sexuelle, niveau d'appartenance à la communauté gaie, situation financière, niveau de scolarité, etc.). Nos activités de soutien dans les lieux de socialisation comme dans les saunas, les bars, etc., ainsi que via Internet, par téléphone ou lors de rencontres en face à face nous permettent de rejoindre des hommes qui vivent des réalités diverses (hommes mariés, *coming out*, problématiques de consommation de drogues et d'alcool, violence conjugale, dépendance sexuelle et affective, dépendance pornographique, solitude et isolement, séropositivité au VIH, réseau social restreint, troubles alimentaires, etc.). Le fait d'être présent directement dans les lieux de socialisation et d'aller à leur rencontre permet à plusieurs hommes d'aborder avec une ressource certains aspects liés à leur santé sexuelle, mentale, sociale et physique, et ce, dans bien des cas, pour la première fois.

Les thématiques les plus souvent abordées selon les lieux ou les modes de prise de contact avec la population ont été cette année :

- La prise de risque, la transmission VIH/ITSS;
- Le dépistage et la réduction des risques;
- La consommation de drogues et d'alcool, les comportements sexuels à risque et les zones de vulnérabilité personnelle;
- Les relations de couple;
- Vivre en couple avec un partenaire de statut sérologique différent;
- L'isolement et l'estime de soi.

Ces thématiques ont été abordées par téléphone, dans des lieux de socialisation, en intervention de type face à face, sur Internet et les médias sociaux. À noter que la durée des interventions et les thématiques abordées diffèrent d'un mode de prise de contact à un autre.

Nature des interventions réalisées au cours de l'année 2011-2012

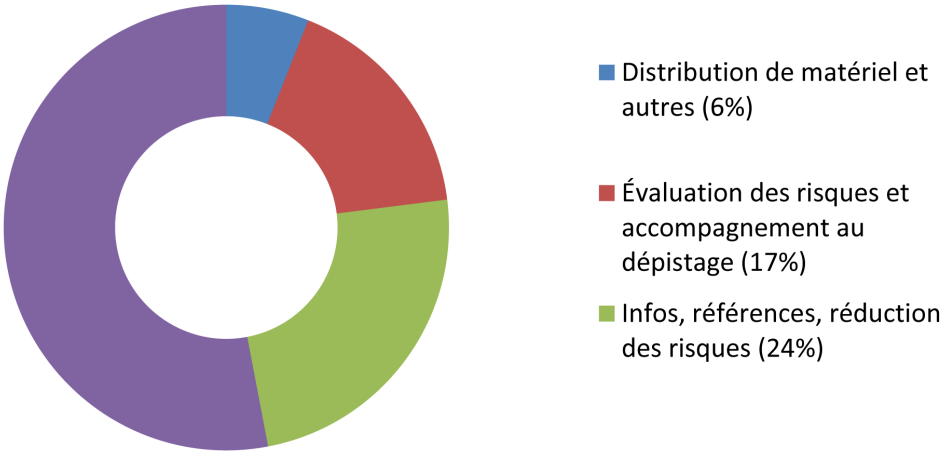

« Souvent, lors de mes interventions en sauna, certains hommes viennent me voir pour trouver d'autres alternatives pour socialiser et briser l'isolement. »

Samuel Tozzi, intervenant de proximité

LE DÉPISTAGE

Nos présences dans les lieux de socialisation et de sexualité sur place, ainsi que sur Internet, permettent à certains hommes plus réfractaires de consulter le réseau de la santé et d'avoir accès aux services de dépistage. Grâce à une collaboration avec le CSSS Jeanne Mance, plusieurs cliniques offrant le dépistage du VIH et des ITSS et la vaccination contre les hépatites A et B ont été offertes dans les saunas, dans certains bars et dans nos locaux.

Le nombre de cliniques et le taux de participation à ces cliniques coordonnées par notre secteur Milieu ont connu une hausse importante cette année. Ce taux ne cesse n'augmenter d'année en année. Par exemple, alors que nous avions réalisé 170 dépistages en 2009-2010 et 209 pour l'année 2010-2011, ce sont plus de **548 dépistages qui ont été réalisés en 2011-2012,** ce qui représente une augmentation de 262 %. Par nos actions, nous souhaitons rendre plus accessibles les services de dépistage aux hommes gais et bisexuels de Montréal afin de contribuer à l'atteinte des objectifs régionaux de santé publique en matière de lutte contre le VIH/ITSS. Lors du dépistage, tous les participants sont accueillis par un intervenant qui, avec un infirmier, offrent un counselling adapté.

Nombre de dépistages offerts par année

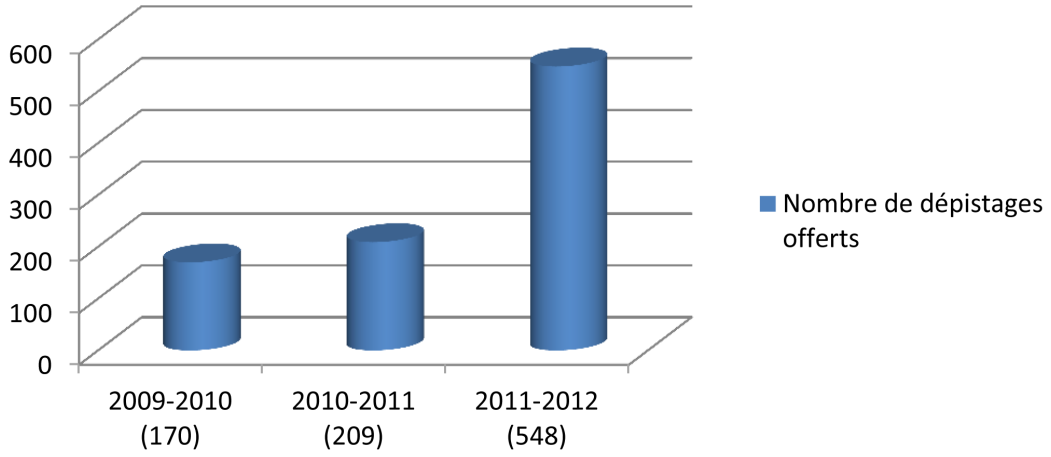

L'utilisation des réseaux sociaux et des plateformes Web, la publication de l'horaire des cliniques sur notre site Web et le bouche à oreille se sont avérés être des moyens très efficaces pour promouvoir nos cliniques de dépistage. Depuis que nous offrons, en collaboration avec le CSSS Jeanne Mance, « les cliniques du jeudi » qui se déroulent entre 16h et 20h dans nos locaux de la rue Plessis, une moyenne de 7 hommes bénéficient de ce service chaque semaine. Les horaires adaptées, le temps d'attente réduit et l'accueil chaleureux, confidentiel et respectueux sont des caractéristiques qui semblent être appréciées des hommes rejoints. Les sites communautaires, non médicalisés, permettent, entre autres, de joindre certains profils d'hommes, notamment ceux âgés de moins de 35 ans ainsi que ceux issus de communautés culturelles.

La variété des services offerts en dépistage, par exemple :

- Le projet de recherche SPOT situé sur la rue Amherst, où est offert de façon anonyme le dépistage rapide du VIH (sur rendez-vous);

- « La clinique du jeudi », dans nos locaux sur la rue Plessis, offre en milieu communautaire le dépistage du VIH et des ITSS (sans rendez-vous);

- Les cliniques de dépistage du VIH et des ITSS réalisées dans les bars ou les saunas selon des horaires variés, qui incluent les soirs et les fins de semaine, permettent aux hommes d'avoir plus aisément accès à ces services.

À noter que tous ces services sont offerts gratuitement.

« Le projet SPOT a favorisé et permis l'accès au service de dépistage et de counselling aux hommes gais et bisexuels plus jeunes et aussi à ceux provenant de différentes communautés ethniques ou culturelles de façon anonyme, confidentielle et gratuite. »

Jean Boulanger, infirmier de proximité CSSS Jeanne-Mance

« RÉZO T'ACCOMPAGNE » – L'ACCOMPAGNEMENT AU DÉPISTAGE ET LE SOUTIEN

En plus du counselling prétest offert lors de nos cliniques de dépistage en proximité et en milieu communautaire, nous avons offert à 49 participants des activités de soutien visant l'accompagnement au dépistage. Nous constatons les besoins d'écoute, d'être rassuré et d'accompagnement des hommes en matière de dépistage. Ces besoins sont parfois liés à une prise de risque importante et parfois liés à l'homophobie intériorisée ou la culpabilité d'avoir « trompé » le ou la partenaire régulier(e).

En fonction des besoins et de l'aisance du participant, l'intervenant lui offre un soutien adapté pouvant aller jusqu'à l'accompagnement physique au dépistage à l'extérieur des cliniques de dépistage RÉZO.

« Le service est facile et rapide et les intervenants et les infirmiers sont très respectueux, discrets et professionnels. »

Participant âgé de 32 ans dépisté aux cliniques de RÉZO

LES ATELIERS

Le programme Ateliers est un volet important du secteur Milieu de RÉZO. Il permet à notre organisme de créer des opportunités de partage et d'échange entre hommes gais et bisexuels sur plusieurs aspects liés à leur santé et à leur mieux-être dans un contexte de prévention du VIH/sida et des autres ITSS. En plus d'être un lieu alternatif qui favorise la création de réseaux sociaux de soutien, les Ateliers représentent souvent le premier lieu où les participants peuvent partager leurs expériences de vie en toute confiance et sécurité. Relations avec les autres, estime et affirmation de soi, sexualité entre hommes, érotisme et prévention, facteurs de risque et de vulnérabilité au plan affectif et sexuel, dépendances aux substances et à l'alcool, voilà quelques thèmes qui sont développés lors des rencontres. L'objectif principal visé par ce programme est de favoriser le développement des compétences chez le participant afin qu'il soit davantage outillé pour prendre en charge sa santé sexuelle, physique, mentale et sociale.

Lors des ateliers que nous offrons, nous rejoignons différents profils d'hommes. Par exemple, les hommes issus de communautés culturelles, les hommes qui vivent en relation avec un partenaire ayant un statut sérologique au VIH différent, les hommes qui sont en processus d'acceptation et de dévoilement de leur orientation sexuelle, ou encore les hommes qui souhaitent entreprendre certaines démarches afin de trouver un sens différent à leurs relations affectives et sexuelles.

Pour l'année 2011-2012, nous avons constaté une hausse importante quant au taux de participation :

- **15** séries d'ateliers ont été offertes, représentant un total de **108** séances de 3 heures chacune auxquelles plus de **124** hommes ont participé. Tous les ateliers du programme ont été offerts au moins une fois au cours de la dernière année;

- De plus, nous avons procédé à l'ajout de **3** nouvelles séries de rencontres adordant de nouvelles thématiques comme la violence conjugale au sein des couples d'hommes et les couples sérodifférents. Nous avons adapté l'atelier portant sur l'estime de soi aux réalités des hommes provenant de pays hispaniques. Un premier atelier pilote fut offert en langue espagnole au printemps dernier;

- Nous avons procédé à une refonte de l'atelier *Mes relations amoureuses* en ajoutant de nouvelles séances, notamment une ou sont abordés certains aspects spécifiques aux réalités des couples sérodifférents et une autre où sont abordés les nouveaux enjeux et le changement de paradigme en prévention auprès des hommes gais et bisexuels (ex. les avancées biomédicales et les nouvelles technologies, le changement de statut du VIH et ses impacts, etc.);

- Nous avons vu également à l'intégration de nouvelles équipes de bénévoles qui ont offert un grand soutien à l'animation des soirées.

« Je veux remercier RÉZO. Ce que vous avez fait pour moi n'a pas de prix. Je ne vais jamais oublier cette expérience. Je pourrais même dire que vous m'avez sauvé la vie, merci ! »

Un participant de 40 ans à l'atelier « Affirmation de soi »

« L'atelier s'est offert à moi à un moment très difficile de ma vie et je n'avais pas d'autres choix que de plonger dans le processus. Je ne le regrette pas, bien au contraire. Les conséquences sur ma vie ont été toutes très positives. Je ne trouve pas encore tous les mots pour décrire les changements obtenus. »

Un participant de 60 ans à l'atelier « Mon nouvel âge »

« Se sentant reconnus et acceptés tel qu'ils le sont, la crainte, la peur et la honte font place à la naissance de l'amour de soi, sentiment essentiel pour prendre soin de soi et pour se protéger. »

Gérald Julien, intervenant responsable des ateliers

LES ANIMATIONS

En termes d'animation d'activités de sensibilisation et d'éducation, notre secteur fut actif et présent tout au long de l'année, à de multiples activités et évènements communautaires. Avec ces activités, nous souhaitons rappeler l'importance de la prévention du VIH et des ITSS et promouvoir la santé et le mieux-être au sein de nos communautés.

Nos réalisations pour l'année 2011-2012 :

Notre implication dans la réalisation des activités entourant la 5e édition du *Rendez-vous de la santé et du mieux-être des hommes gais et bisexuels*, qui s'est déroulée du 28 novembre au 3 décembre 2011 : le clavardage RÉZO sous le thème de la violence conjugale; la vigile *Objectif zéro* lors du 1er décembre; bingo latex; l'activité *Mr. Friendly* avec M. Cuir 2011; une soirée-conférence et de discussion communautaire sur les nouvelles technologies de la prévention; une deuxième soirée-conférence sur le crystal meth en présence d'un invité de renom (Jean Malpas du *Ackerman Institute for the Family* de New York). Ces différentes activités ont rejoint approximativement 210 personnes.

Nous avons réalisé plusieurs activités de sensibilisation et de promotion de la santé :

À l'intérieur des bars du Village :

- Un *speed-dating* au bar le Cocktail (30 participants);
- Le lancement de la version française d'une brochure sur le BDSM sécuritaire, à l'Aigle Noir, en collaboration avec ACCM, CATIE et Fétiche Armada;
- Une activité de collecte de fonds organisée par M. Cuir 2011 et Fétiche Armada à l'Aigle Noir;
- Trois escouades de distribution de condoms lors de l'Halloween, la St-Patrick ainsi qu'à Pâques.

À l'intérieur d'évènements organisés par les groupes et les associations communautaires gaies :

- Une participation à l'événement *Ethnoculture 2011*;
- **3** participations aux activités de sensibilisation contre l'homophobie dans les stations de métro, en partenariat avec l'organisme Au-delà de l'arc-en-ciel (ADA) et **7** participations aux activités de discussion en espagnol, toujours avec la collaboration du groupe ADA.

À l'intérieur de grands évènements :

- Le festival *Pervers/cité 2011*;

- *Fierté Montréal 2011* (Journée communautaire et défilé, où nous avons obtenu le prix du jury au titre de « Contingent de l'année pour la meilleure animation de foule »);

- Le *Black&Blue 2011* (Bal sportif, Bal en cuir et Bal militaire), où huit bénévoles ont participé incluant Gabriel Clark, acteur pronographique, et M. Latex 2011;

- Développement d'un projet d'accompagnement des personnes en processus d'acception et de dévoilement de leur orientation sexuelle (*coming out*), également destiné aux parents et proches dans le but de renforcer les réseaux de soutien.

À l'intérieur des saunas :

- Deux déjeuners santé; (activitées réalisées lors du *Bal en blanc et du Black and Blue)*;

- Des animations entourant le lancement et la promotion du projet de la Charte OK à l'intérieur des 4 saunas partenaires;

- Des animations de promotion du dépistage du VIH – le projet de recherche SPOT.

À l'intérieur d'activités en action communautaire :

- Journée de lutte contre l'homophobie (activités de la Fondation Émergence, d'ADA et du Cégep du Vieux-Montréal);

- *Ça Marche* organisé par la Fondation Farha, avec un contingent d'une trentaine d'employés, de membres du C.A. et de bénévoles, dont M. Cuir 2011 et M. Latex 2011;
-
- Journée internationale de lutte contre le VIH/sida du 1er décembre 2011;

- Manifestation devant le Palais de justice contre la criminalisation du non-dévoilement du VIH.

« *Le si grand nombre de personnes et de leaders de la communauté qui se sont appropriés de la mission de RÉZO renforce notre vie associative et témoigne de l'encrage de l'organisme au sein de la communauté.* »

Roberto Ortiz, coordonnateur clinique

ACTIONS PRIORITAIRES ET PERSPECTIVES POUR L'ANNÉE 2012-2013

- Intensification du dépistage VIH/ITSS et de la vaccination contre les hépatites A et B dans les lieux de sexualité sur place et autres milieux de socialisation gais;

- Création d'espaces visant à favoriser l'activité de soutien préventive (ateliers de discussion, activités sociales, etc.) tout en contribuant à briser l'isolement et en favorisant l'empowerment individuel et communautaire.

- Intégration à la programmation régulière de l'organisme des activités de dépistage du VIH/ITSS en site communautaire développées à partir du modèle SPOT, en collaboration avec le CSSS Jeanne Mance, l'UQAM et la Direction de la santé publique;

- Intensification de l'activité de soutien préventive sur Internet, notamment auprès des hommes gais et bisexuels qui utilisent les sites de clavardage et les réseaux sociaux;

- Intégration à la programmation régulière de l'organisme des activités développées dans le cadre du projet Charte OK, visant l'intensification de la prévention du VIH et des ITSS dans les lieux de sexualité sur place (saunas, *peep show*, *sex party*)

- Intensification des activités de prévention du VIH/ITSS dans les lieux de socialisation gais hors Village que fréquentent les hommes gais et bisexuels montréalais (camping Plein Bois, milieu *queer*, soirées thématiques *gayfriendly*, etc.);

- Participation active de RÉZO dans la création d'une table visant la concertation et une meilleure coordination des activités en prévention VIH/ITSS auprès des hommes gais et bisexuels de Montréal en collaboration avec le CSSS Jeanne Mance, les cliniques médicales L'Actuel, Quartier Latin, le Centre Dollard Cormier ainsi que les organismes communautaires qui rejoignent les hommes gais et bisexuels;

- Développement d'un projet d'accompagnement des personnes en processus d'acception et de dévoilement de leur orientation sexuelle (*coming out*), également destiné aux parents et proches dans le but de renforcer les réseaux de soutien.

La Charte OK

L'ENGAGEMENT ET L'INTENSIFICATION DE LA PRÉVENTION DU VIH ET DES AUTRES ITSS À L'INTÉRIEUR DE 4 SAUNAS MONTRÉALAIS

La Charte OK est un projet innovateur au Canada qui vise à intensifier la prévention du VIH et des autres ITSS et à promouvoir la santé sexuelle auprès des hommes gais, bisexuels qui fréquentent 4 établissements de type sauna que l'on retrouve sur le territoire du CSSS Jeanne Mance.

Au cours des 12 derniers mois, des représentants du CSSS Jeanne Mance, de l'organisme RÉZO, de la Direction de santé publique de l'Agence de la santé et des services sociaux de Montréal (ASSS de Montréal) et des 4 saunas partenaires ont travaillé ensemble à l'élaboration et la mise en œuvre de ce projet. Celui-ci a permis aux établissements de rendre accessible en tout temps à :

- Des condoms gratuits que les clients peuvent se procurer par le biais de distributrices situées dans des endroits stratégiques;
- Du matériel informatif (dépliants et brochures) dans des présentoirs;
- Des activités préventives et des services gratuits d'éducation et de promotion de la santé sexuelle incluant le dépistage des ITSS et la vaccination contre les hépatites A et B.

En février 2011, nous annoncions à l'ensemble de la communauté que différents partenaires issus du milieu de la santé, des établissements commerciaux gais et du milieu communautaire travaillaient en étroite collaboration à l'élaboration du projet innovateur visant le milieu des saunas gais montréalais. En mai de cette même année, le projet Charte OK était officiellement lancé lors d'une conférence de presse qui fut suivie d'un cocktail auquel ont assisté plus de 40 personnes (leaders de la communauté, personnel des établissements participants, professionnels de la santé et du milieu communautaire).

Par la suite, plusieurs activités de lancement ont été réalisées dans chacun des saunas signataires de la charte. Également, afin de bien faire connaitre ce projet auprès des membres de la communauté, nous avons vu à la conception et à la diffusion de publicités et de reportages parus dans les principaux médias gais québécois. Aussi, à l'été 2011, certaines activités visant la promotion du projet ont été réalisées : lors de la tenue du kiosque Info-santé / Info-tourisme (qui était situé devant la boutique Priape), lors de la journée communautaire LGBT ainsi que dans le cadre d'un kiosque tenu lors des festivités du *Black & Blue*.

Afin de rendre accessible à la population toutes les informations pertinentes en lien avec ce projet, un microsite Web **(charteok.com)** fut créé. Mis en ligne lors du lancement, ce site bilingue offre la possibilité aux hommes de poser des questions en lien avec le projet, de faire part de leurs commentaires en plus d'être informés des différentes activités offertes à l'intérieur des établissements partenaires. De plus, un mini sondage récemment mis en ligne permet d'évaluer l'appréciation des clientèles face au projet. À ce jour, plus de 250 personnes ont répondu au sondage. Les résultats sont pour la majorité très positifs et démontrent que plusieurs personnes sont plus que favorables à un tel projet. Plusieurs commentaires invitent les responsables à poursuivre ce projet qui rappelle l'importance de la prévention.

Perspectives d'avenir

Les activités du projet Charte OK seront intégrées à la programmation régulière de RÉZO afin qu'elles se poursuivent après la fin du projet (prévue à la fin septembre 2012). En plus d'assurer la poursuite des activités de prévention et de promotion de la santé (animations, dépistage, etc.) qui se déroulent dans les établissements, plusieurs activités de promotion se tiendront au cours des prochains mois où nous pourrons assurer la distribution de nouveaux outils promotionnels.

Le programme Travailleurs du sexe (TDS)

Le programme TDS (Travailleurs du sexe) vise à rejoindre plusieurs profils d'hommes qui exercent le travail du sexe auprès des hommes, à savoir : les escortes, les danseurs nus, les masseurs érotiques, les travailleurs qui exercent leur métier à partir du Web et ceux qui travaillent sur la rue. Ce programme est le seul en son genre au Québec et où l'ensemble des activités et services sont conçus spécifiquement pour les hommes qui exercent le travail du sexe. Il a pour objectif la prévention des ITSS et la promotion de la santé et du mieux-être. De plus, nous travaillons activement au sein de la communauté afin de contribuer à l'amélioration des conditions de vie et à la création d'environnements favorables et sécuritaires pour cette population souvent marginalisée et ostracisée.

QUELQUES STATISTIQUES POUR L'ANNÉE 2011-2012

- **496** personnes ont été rejointes cette année. Parmi elles, **461** travailleurs du sexe ont été rencontrés, dont **52** nouveaux;
- **12 143** activités de soutien ont été réalisées au Centre du soir et en travail de rue dont **503** via téléphone et les médias sociaux;
- **2 432** références ont été fournies et **42** accompagnements ont été réalisés auprès des travailleurs du sexe qui utilisent nos services;
- **10** numéros du bulletin de liaison *Le Cowboy urbain* ont été produits et distribués, à raison de **120** exemplaires par édition.

Nombre de dépistages et de vaccinations Programme TDS

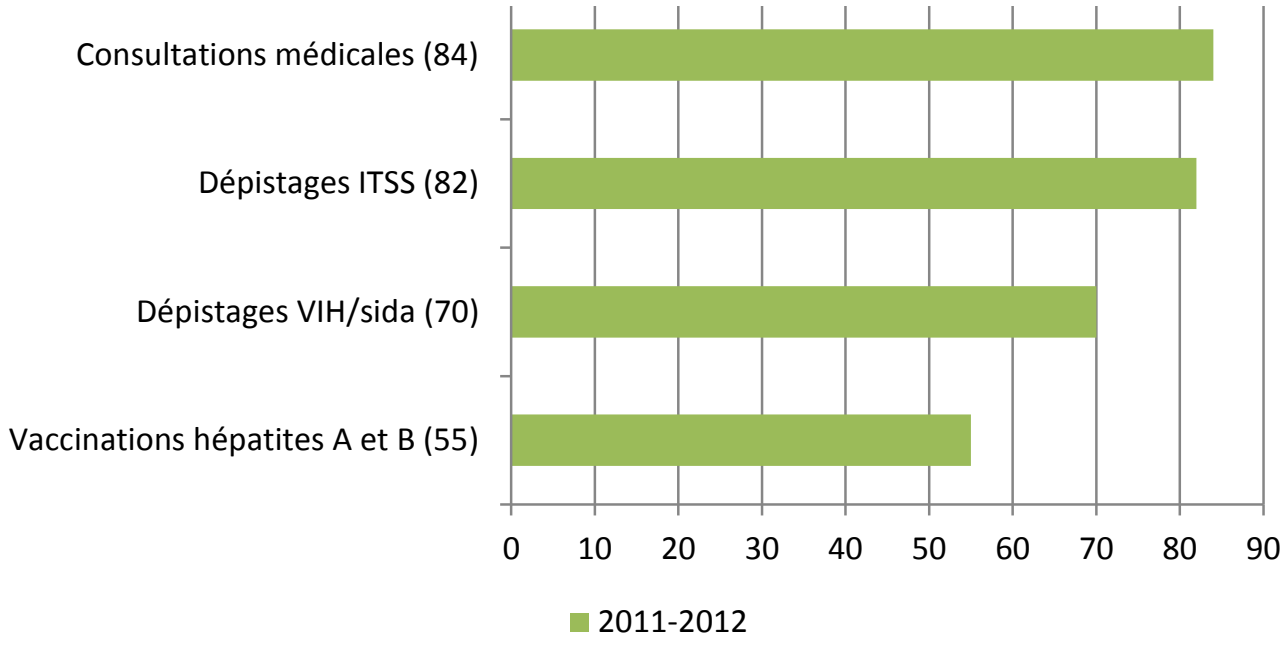

PROFIL DES PERSONNES REJOINTES PAR LE PROGRAMME EN 2011-2012

- **65 %** étaient sans domicile fixe;

- **96 %** avaient pour langue d'usage le français et **4 %** l'anglais;

- **39 %** des hommes qui ont fréquenté les activités du programme se définissaient comme hétérosexuels, **32 %** comme bisexuels et **29 %** comme homosexuels;

- **62 %** des usagers affirmaient consommer des drogues récréatives (ecstasy, méthamphétamine, viagra, différents autres psychotropes, etc.), **65 %** de la cocaine injectée, inhalée ou sous forme de crack et **3 %** ont affirmé consommer de l'héroïne;

- La majorité des hommes rejoints affirmait consommer de la marijuana et/ou de l'alcool;

- Lors d'entrevues auprès des participants aux activités du programme, **34** personnes affirmaient être séropositives au VIH, **37** vivre avec l'hépatite C et **11** vivre à la fois avec le VIH/sida et avec une ou des hépatites chroniques (B et/ou C).

À noter qu'au programme TDS, le dévoilement du statut sérologique n'est pas obligatoire et se fait sur une base volontaire.

LE CENTRE DE SOIR

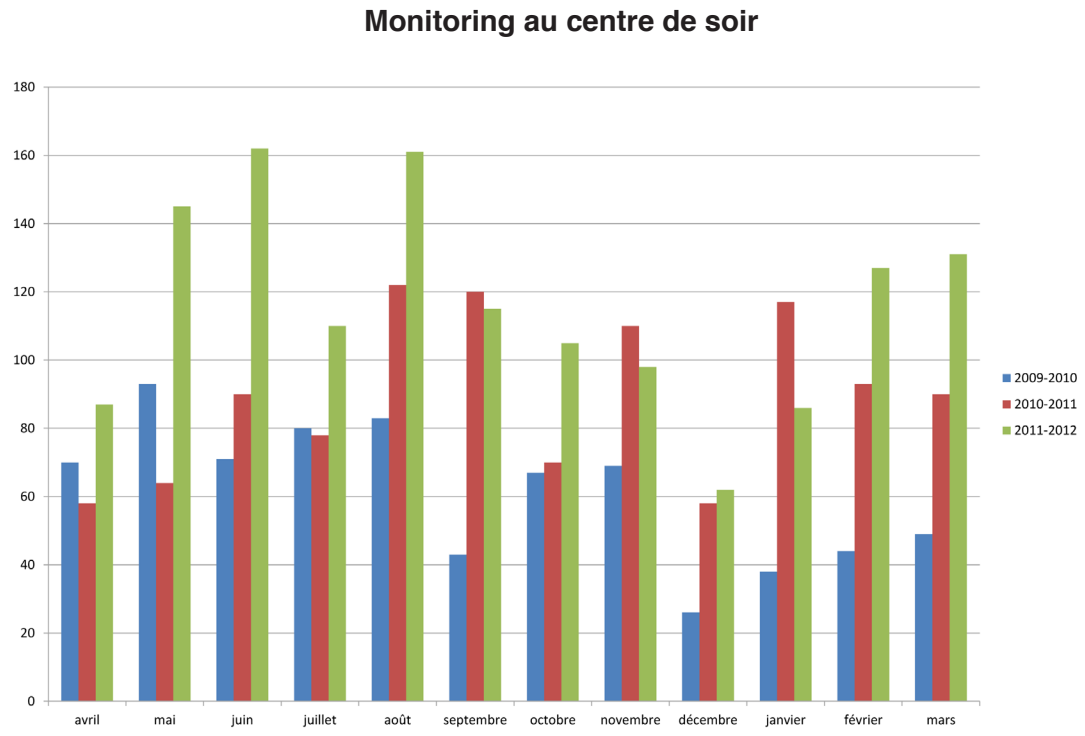

Ouvert 18 heures par semaine, de 18h à 22h du lundi au jeudi, le Centre de soir du programme TDS offre aux travailleurs du sexe un lieu accueillant où il est possible de se soustraire aux dynamiques de la rue. Ce lieu sécuritaire permet aux hommes partageant un vécu similaire de se retrouver pour ainsi briser l'isolement, se nourrir, se reposer et recevoir du soutien et des services. Par le biais de l'Internet (courriel, Facebook, etc.), il nous est aussi possible de rejoindre et de tisser des liens de façon soutenue avec d'autres travailleurs du sexe qui ne fréquentent pas le centre.

Au cours de la dernière année, les activités au Centre de soir (ouvert 178 jours) ont permis :

- D'accueillir **22** usagers en moyenne par soir d'ouverture;
- De réaliser **1 892** activités de soutien (individuelles, en groupe ou lors de situations de crise), soit une moyenne de **11** rencontres individuelles et activités de soutien par soir;
- De réaliser **489** activités de soutien effectuées par téléphone auprès de travailleurs du sexe incarcérés ou en thérapie afin d'élaborer un plan d'activités de soutien individualisé en prévision du moment de leur sortie;
- D'effectuer **14** activités de soutien par le biais des différents médias sociaux;

Par ailleurs, **42** cliniques de dépistage et de vaccination à **148** travailleurs du sexe ont été organisées en collaboration avec le CSSS Jeanne Mance ainsi que Médecins du monde – Montréal.

Nous accueillons différents partenaires, dont certains offrent des services spécifiques et adaptés aux travailleurs du sexe. Voici nos principaux partenaires :

- Les étudiants en dentisterie de l'Université de Montréal, projet Dentraide;
- Le CSSS Jeanne-Mance, équipe ITSS et Jeunes de la rue pour la coordination des cliniques de dépistage et de vaccination contre les hépatites A et B, services infirmiers;
- Médecins du monde, pour la vaccination contre les hépatites A et B réalisée à l'intérieur des bars de danseurs nus de Montréal;
- Mission Bon Accueil, pour la distribution de bas auprès des hommes qui fréquentent nos activités et services;
- Galerie Dentaire, pour la distribution de brosses à dent, de dentifrice et de soie dentaire;
- Les intervenants du Groupe d'action en cinéma (GRIM(C)), via le projet Épopée.me;
- Cirque Hors-Piste.

Les arts du cirque : L'intégration d'un projet innovateur

Au cours de la dernière année, nous avons pu consolider nos liens de partenariat avec l'organisme *Cirque Hors-Piste* qui a permis à des groupes d'hommes que nous rejoignons de participer à des ateliers d'initiation aux différentes disciplines du cirque en plus de pouvoir assister à des spectacles offerts par le *Cirque Hors-Piste* et par le *Cirque du Soleil.* Ces activités, où l'endurance et les habiletés physiques sont sollicitées, provoquent bien souvent une plus grande concientisation chez les participants de l'importance de la bonne forme physique et stimulent l'intérêt à apporter certains changements à leurs comportements et habitudes de vie qui ont des impacts négatifs sur leur santé.

Le dépannage alimentaire, denrées et produits hygiéniques

Encore cette année, grâce à la poursuite de nos partenariats avec les organismes *Moisson Montréal et Le Garde-Manger Pour Tous,* nous avons pu maintenir nos activités visant à offrir un dépannage alimentaire aux hommes qui fréquentent le centre. Nous avons poursuivi à toutes les semaines la distribution de sacs de denrées. Nous avons fourni certains produits d'hygiène (dons de l'*Association québécoise pour la promotion de la santé des personnes utilisatrices de drogues et de la Mission Bon Accueil*) tels que brosses à dents, dentifrice (dons de la *Galerie Dentaire)*, savons et des rasoirs jetables dans l'optique de réduire la transmission des hépatites B et C.

Au Centre de soir, les travailleurs du sexe s'investissent et s'impliquent de plus en plus activement dans l'organisation des différentes activités offertes, et ce, tout au long des étapes qui mènent à leur réalisation, que ce soit de la conception à l'organisation logistique, de l'animation à l'évaluation des activités. Ils participent également à l'aménagement et à l'entretien du local. Le sentiment d'appartenance développé et l'intérêt qu'ils portent envers le programme se traduisent par une implication de plus en plus grande à la vie interne du centre. Au fil du temps, ce lieu devient « leur chez eux » où leurs besoins et leurs réalités sont considérés et où ils se sentent confortables et en confiance.

LE TRAVAIL DE RUE

Monitoring en travail de rue

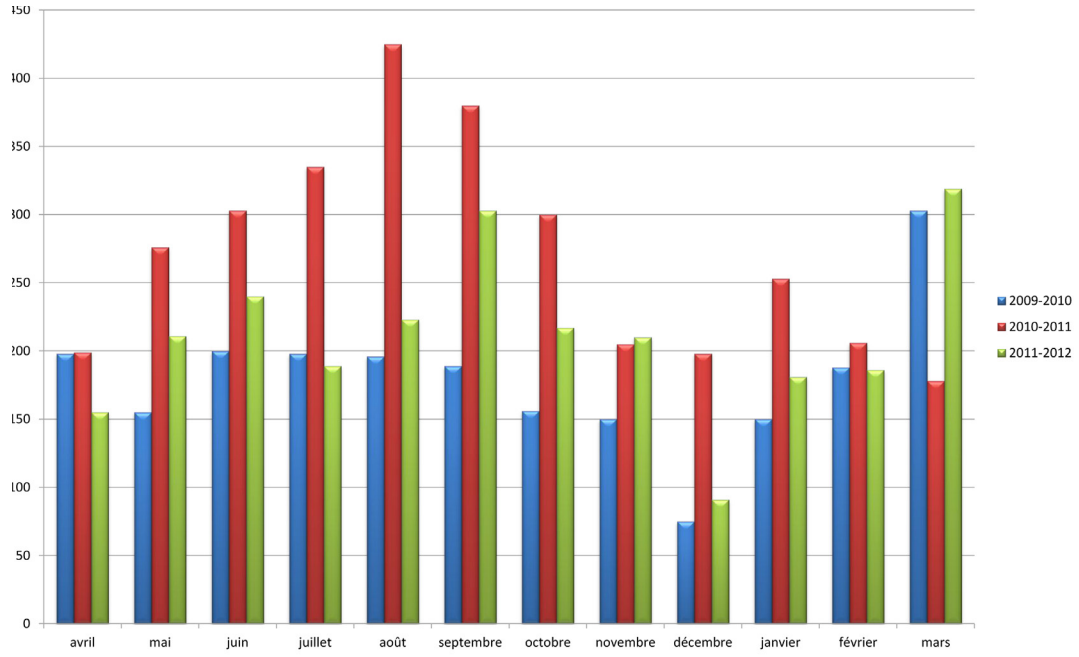

Le travail de rue est un moyen important qui nous donne l'opportunité d'observer les dynamiques de la rue, de prendre contact avec les différents environnements et de suivre le quotidien des travailleurs du sexe. Ces sorties nous permettent aussi de rester en contact avec les commerçants et leur personnel, les résidents et les gens qui visitent ou fréquentent le Village gai montréalais. Nos accompagnements et services de soutien, effectués sur la rue dans un contexte de proximité, permettent d'offrir aux travailleurs du sexe de l'écoute, information, références et, au besoin, un accompagnement vers différentes ressources identifées à partir des besoins exprimés. Également, nous pouvons assurer la distribution de matériel préventif et informatif. Chacune des sorties que nous réalisons sur la rue est d'une durée moyenne de 4 heures.

Le travail de rue nous a permis cette année

- D'effectuer **7 911** activités de soutien en 276 jours de présence, soit **29** activités de distribution de matériel, de soutien, d'accompagnement et de référence en moyenne chaque jour;

- De rencontrer et d'offrir certains services à **35** hommes qui exercent le travail du sexe et qui ne fréquentent pas ou peu notre Centre de soir;

- De visiter chaque semaine, une moyenne de **3** bars, de **2** hôtels et de **1** *peep show*;

- De prendre contact avec **22** résidents du quartier en particulier au sujet des seringues à la traîne, de la cohabitation et du partage des lieux publics.

Distribution du dépliant *Tous ensemble pour une cohabitation harmonieuse* auprès des résidences et commerces du Village

Rappelons qu'en 2010, nous avions produit un dépliant intitulé *Tous ensemble pour une cohabitation harmonieuse* à l'intention des résidents et des commerçants du Village. Ce document vise à informer de notre présence dans le quartier, à mieux faire connaître le travail effectué auprès des travailleurs du sexe et à inviter la population à prendre contact avec nous. Également, nous les informons de certains conseils pratiques, par exemple lorsqu'ils trouvent des seringues à la traîne. Au cours de la dernière année, nous avons organisé un blitz de distribution de ce document dans les résidences et les commerces du Village. Au total, plus de 3 555 exemplaires de ce dépliant ont été distribués de porte à porte.

La phase 2 du projet Dentraide – L'implantation d'une offre de service en soins et hygiène buccale

Le projet Dentraide réalisé par les étudiants finissants en médecine dentaire de l'Université de Montréal a commencé à la fin de l'année 2011. Ce projet vise à promouvoir une bonne santé et hygiène buccale. Plusieurs activités de prévention et d'éducation ont été réalisées auprès des hommes qui bénéficient des services et des activités du programme TDS. Toujours en collaboration avec l'équipe de l'Université de Montréal, nous avons pu élargir nos activités en offrant certains soins aux hommes ne possédant aucune couverture ou aide financière pour de tels soins. Pour ce faire, un espace situé à l'intérieur des locaux fut aménagé avec tous les équipements nécessaires afin d'offrir des soins et traitements tels que des réparations, des extractions, etc. Ces services sont tous offerts gratuitement.

Une nouveauté : Un projet pilote visant la réinsertion au monde du travail

Ce projet pilote a permis de rejoindre au cours de la dernière année **17** ressources partenaires qui ont été ciblées et rencontrées en fonction des besoins identifiés auprès des hommes avec qui nous avons contact. Un bottin de ressources en réinsertion sociale et au marché du travail a été conçu et sert d'outil de référence pour les ressources adaptées soit en employabilité ou en intégration au marché du travail. Ce projet nous a permis d'effectuer plus de **125** références ou accompagnements. En ce qui a trait aux activités d'accompagnement et de soutien, ce sont plus de **158** rencontres qui ont été réalisées. À la lumière des résultats plus que positifs de la dernière année, nous comptons poursuivre ce projet.

LES ACTIVITÉS SPÉCIALES, CULTURELLES, SPORTIVES ET LES SOUPERS-CONFÉRENCES

Ces activités permettent de tisser des liens auprès des hommes qui fréquentent nos services en plus de créer des environnements et des contextes favorables à la sensibilisation et à l'éducation. Prévention du VIH/ITSS, défense de droits, ressources et services de santé adaptés, nutrition, marché du travail.

Voilà quelques thématiques qui ont été abordées au cours de l'année 2011-2012 :

- **2** soirées-conférences;
- **4** ateliers d'éducation;
- **2** activités de type échanges et discussions abordant plusieurs sujets touchant les droits et les responsabilités des travailleurs du sexe : **1** clinique juridique offerte par *Opération droits devant*; **1** conférence suivi de deux rencontres avec un avocat spécialisé;
- **2** soupers thématiques animés par le *Centre associatif polyvalent d'aide hépatite C* surla préblématique de l'hépatite C;
- **4** soupers-ateliers « Qu'est-ce qu'on mange ce soir? » où les participants ont pu se familiariser avec certains rudiments culinaires (ex. la cuisson et la conservation des aliments, les repas nutritifs et économiques, etc.) Tous les ateliers étaient suivis de repas;
- **1** formation « Bien gérer son budget »;
- **10** activités culturelles (sorties au cinéma, visites de musées et d'expositions, etc.);
- **5** pique-niques en plein-air dans les parcs avoisinants.

ACTIONS PRIORITAIRES ET PERSPECTIVES POUR L'ANNÉE 2012-2013

Nous avons atteint plusieurs des objectifs qui étaient visés pour l'année 2011-2012. Nous avons réalisé un grand nombre d'activités de soutien. Plus de 12 143 contacts et interventions de soutien ont été offerts soit en travail de rue ou bien à notre Centre de soir. Les hommes qui participent à nos activités se sentent davantage investis au sein du Programme Travailleurs du sexe (TDS). Cela est observable par leur participation accrue aux différentes étapes qui mènent à la réalisation des activités – « le par et pour » prend alors tout son sens. Pour atteindre nos objectifs en lien avec notre mission, nous devons accompagner ces hommes afin qu'ils soient en mesure de repondre et de satisfaire certains besoins essentiels – se nourrir, dormir, se vêtir, se sentir en sécurité et enfin, sentir qu'ils sont appréciés et respectés.

En créant le Centre de soir, nous avons voulu offrir un endroit sécuritaire et ouvert aux différences où les participants peuvent se sentir en confiance. Sans craindre le jugement, ils peuvent parler de leurs préoccupations et des réalités auxquelles ils sont confrontés lors de l'exercice de leur métier de travailleurs du sexe. ITSS, orientation sexuelle, relations avec les clients, problèmes avec la justice, toxicomanie, relations amoureuses et familiales, etc., sont des exemples de sujets qui sont abordés à travers les activités quotidiennes de ce milieu de vie devenu, au fil du temps, un lieu d'appartenance où les hommes peuvent se sentir accuellis, sans jugement face à leurs activités.

Pour la prochaine année, nous visons à :

- Procéder au lancement et à la distribution d'un outil de référence et d'information destiné aux hommes qui sont clients des travailleurs du sexe;

- Poursuivre l'offre de service à notre volet de réinsertion sociale et accroître le nombre d'accompagnements lors des démarches effectuées par les participants à notre programme qui visent l'amélioration de leur qualité de vie et de leur condition de santé;

- Poursuivre notre collaboration avec le GRIM(C) (Groupe de recherche sur l'idée et les méthodes du cinéma) afin d'offrir des stages d'apprentissage en cinématographie. Pour plus d'informations, nous vous invitons à consulter le site Internet : www.epopee.me;

- Intensifier la sensibilisation auprès des commerçants et des résidents du quartier face aux différentes réalités et défis pour maximiser une cohabitation harmonieuse des lieux publics. Nous envisageons de réaliser des rencontres publiques et créer ainsi des espaces de discussions et de partage;

- Poursuivre notre collaboration avec certains responsables d'établissement de type *peep show* afin d'offrir des cliniques de dépistage du VIH/ITSS ainsi que la vaccination contre l'hépatite A et B;

- Offrir un soir d'ouverture de plus au local des travailleurs du sexe et offrir le service de travail de rue 7 jours sur 7.

Le secteur bénévolat

L'implication et la contribution de nos ressources bénévoles sont essentielles à la poursuite et au rayonnement de nos actions de prévention et de promotion de la santé. 2011-2012 fût une année très importante au secteur bénévolat, puisque nous avons eu la grande opportunité d'être appuyés par une solide équipe composée d'hommes et de femmes engagés et dévoués pour la santé et le mieux-être de nos communautés.

Quelques données qui le démontrent bien…

155 000 sachets-condoms ont été produits dans le cadre des activités du secteur bénévolat;

50 soirées latex (ensachage de comdoms) ont été organisées, ce qui représente un total de 150 heures;

72 personnes différentes ont participé aux soirées latex;

3 100 sachets-condoms ont été produits en moyenne lors de ces soirées hebdomadaires;

276 937 sachets-condoms ont été distribués par le biais de nos distributrices installées principalement dans les bars du Village;

142 bénévoles ont été actifs dans l'ensemble des secteurs de l'organisme;

155 heures de formation ont été offertes aux bénévoles;

7 284 heures de bénévolat ont été effectuées :

- **444** heures d'implication consacrées à l'intervention sur Internet;
- **638** heures consacrées à l'accueil des participants au projet de recherche SPOT;
- **1 022** heures effectuées par les membres bénévoles élus au CA et/ou qui participent aux différents comités consultatifs;
- **1 950** heures travaillées pour les soirées latex;
- **500** heures pour la réalisation de tâches en informatique et en bureautique (classement, saisie de données, envois postaux, etc.);

1 000 heures d'implication effectuées par des stagiaires de l'Université Concordia (renflouage des distributrices à condoms) et mise en place d'un système de classement à notre centre de documentation;

100 heures consacrées à la lecture et à la validation de textes parus dans les documents produits par l'organisme;

1 530 heures réalisées lors d'activités de soutien à nos interventions (kiosque estival, présence dans les parcs, coanimation des ateliers, promotion de la santé lors de grands évènements, etc;

100 heures de participation lors de la tenue de rencontres du comité des bénévoles de l'organisme.

UNE NOUVEAUTÉ AU SECTEUR BÉNÉVOLAT

LE « PAR ET POUR » – La formation d'un comité de gestion des bénévoles

La principale nouveauté du secteur fût la création d'un « Comité de gestion des bénévoles » à l'automne 2011. Cette initiative a été proposée par un groupe de bénévoles à la suite de la fin du financement du poste *coordonnateur de bénévoles,* en juillet 2011. À la suite de plusieurs rencontres, les membres de ce comité, soutenus par l'équipe de coordination et par la direction générale, ont identifié un plan stratégique visant à assurer de meilleures sélection et formation, ainsi qu'un encadrement bonifié aux bénévoles. De plus, ce comité a pour mandat d'assurer la planification et l'organisation d'activités à caractère social et aussi d'assurer la mise en place de mécanismes de reconnaissance pour souligner l'apport des bénévoles aux différents projets de l'organisme. Pour mieux soutenir les travaux de ce comité, l'organisme a présenté, en décembre 2011, une demande de financement à l'Agence de la santé publique du Canada dans le cadre de son Programme d'action communautaire de lutte contre le sida – volet projets ponctuels. Ce financement permettra d'obtenir les ressources nécessaires afin de mieux soutenir l'empowerment de nos bénévoles, et ce, pour les deux prochaines années.

L'engagement et la reconnaissance de nos équipes

Au cours de la dernière année, nous avons pu observer l'implication particulière d'un noyau de bénévoles engagés et motivés dans les différents secteurs d'activités de notre organisme.

Les bénévoles impliqués dans les cadre de nos soirées latex en font preuve.

Jamais cette activité n'aura été :

- **Aussi populaire :** 15 bénévoles en moyenne se sont impliqués à chaque soirée, lors desquelles 14 nouveaux bénévoles ont été intégrés et ont été présents de façon régulière. Au total, 72 personnes différentes y ont participé à au moins une reprise;

- **Aussi productive :** 3100 sachets-condoms en moyenne ont été assemblés à chaque semaine où l'activité soirée latex s'est déroulée, ce qui représente un total annuel de 155 000 sachets-condoms.

Nos équipes de bénévoles sont très représentatives de la diversité que l'on retrouve au sein de nos communautés. Jeunes hommes gais, hommes à la retraite, hommes issus des communautés culturelles, hommes séropositifs, hommes bisexuels ou *queers* et bien sûr, les femmes amies et alliées, etc.

L'année 2011-2012 a permis d'assurer la consolidation de nos équipes au soutien à l'intervention Internet ainsi qu'à notre kiosque estival. Plusieurs bénévoles se sont aussi impliqués à la coanimation des ateliers, à l'accueil du projet de recherche SPOT et à l'accueil lors de nos cliniques de dépistage du jeudi.

De plus, 100 personnes se sont portées volontaires de façon ponctuelle afin d'offrir un soutien lors de nos actions entourant le « Défilé de la fierté », lors de l'évènement *Ça marche,* du bingo latex et à l'activité d'ensachage de condoms réalisée sur la rue Sainte-Catherine « Une heure pour RÉZO ».

La reconnaissance de l'implication des bénévoles est une priorité pour RÉZO. Cette année, nous avons organisé un pique-nique pour les bénévoles impliqués au kiosque estival, édition 2011. Nous avons également organisé une soirée de reconnaissance qui s'est déroulée lors d'un souper de Noël. De plus, nos bénévoles se sont joints au Groupe de recherche et d'intervention sociale de Montréal (GRIS Montréal) dans le cadre d'une journée à la cabane à sucre réalisée au printemps 2011.

« *Mon bénévolat à RÉZO a fait de moi une meilleure sexologue.* »

Marie-France Goyer, membre du Comité de bénévoles

« *Outre l'expérience extraordinaire, j'ai pu cheminer personnellement, briser l'isolement tout en apportant un soutien précieux à ma communauté.* »

Stéphan, membre du Comité de bénévoles

La formation en continue

Cette année, nos ressources bénévoles ont pu recevoir plus de 155 heures de formation. Chacune des nouvelles personnes ayant intégré le secteur bénévolat a pu recevoir une formation lui permettant de mieux s'intégrer au sein de l'organisme. Puis, selon le projet ou les fonctions attitrés à la personne, d'autres formations peuvent s'offrir, notamment des formations qui ont pour objectif de permettre le développement des connaissances ou les mises à niveaux sur le VIH, les ITSS, et d'autres portant sur les avancées médicales et les nouvelles technologies en prévention, ou encore sur les techniques d'intervention et l'accompagnement de personnes, etc.

La visibilité de nos actions et le recrutement de nos ressources

Au cours de la saison estivale 2011, deux séances d'assemblage de sachets-condoms se sont tenues sur la rue Sainte-Catherine. Ces activités ont servi de vitrine permettant de mieux faire connaître le travail réalisé par les bénévoles impliqués aux « soirées latex ». Initiée par les responsable de la boutique Fétiche Armada, l'activité intitulée « Une heure pour RÉZO » avait pour but d'inviter les membres de la communauté à offrir une heure de leur temps en guise de reconnaissance à RÉZO pour les condoms distribués gratuitement dans les différents établissements du Village. À la suite de cette activité, plusieurs personnes désireuses de s'impliquer pour la communauté ont pris contact avec nous.

> *« En faisant des activités sur la rue, le travail de nos équipes est devenu visible pour la population. Plusieurs passants sont venus les saluer et les remercier. Quoi de plus valorisant et encourageant ! Cela a renforcé la détermination de plusieurs à poursuivre leur travail en plus de contribuer à solidifier les liens entre les membres de l'équipe. »*
>
> Samuel Feria, intervenant de proximité à RÉZO

ACTIONS PRIORITAIRES ET PERSPECTIVES POUR L'ANNÉE 2012-2013

Tout au long de la prochaine année, nous comptons :

- Assurer la mise en place d'une nouvelle structure de gestion des bénévoles guidée par les principes d'autogestion et d'autohabilitation (empowerment) des personnes qui s'impliquent au secteur bénévolat;

- Intégrer de nouvelles ressources au comité composé de représentants bénévoles qui s'impliquent à l'intérieur des différents programmes et projets de l'organisme;

- Assurer le développement d'outils nécessaires à la gestion des bénévoles, notamment voir à l'élaboration d'un « Guide d'autogestion des bénévoles » et accroître les activités de reconnaissance de l'implication bénévole au sein de l'organisme;

- Consolider nos structures d'accueil des bénévoles;

- Développer des programmes de formations pour nos ressources impliquées dans les projets d'interventions, de soutien et d'accompagnement.

Nous tenons à chaleureusement remercier les personnes impliquées au sein du comité des bénévoles de RÉZO :

- Michel Ayotte;
- Guy Brochu;
- Jean-Christophe Chevalier;
- Christophe Gouin;
- Marie-France Goyer;
- Stéphan Lajoie.

LA DISTRIBUTION DU MATÉRIEL DE PRÉVENTION

Chaque année, nous produisons et nous distribuons une quantité importante de matériel préventif dans les différents établissements commerciaux du Village ainsi que dans les milieux de socialisation fréquentés par les hommes de nos communautés. En plus d'une distribution faite de mains en mains lors des activités « sur le terrain », des distributrices identifiées par notre logo sont installées dans plus de 30 établissements. Ainsi, en guise de dépannage, les hommes peuvent se procurer condoms et lubrifiants gratuitement.

Nous assurons également un service permettant la vente à bas prix de matériel de prévention à des établissements partenaires : institutions scolaires de niveau secondaire, collégiale et universitaire, maisons de jeunes, organismes communautaires, CSSS, saunas, etc.

LA DISTRIBUTION DU MATÉRIEL DE PRÉVENTION

Pour l'année 2011-2012 :

- Nous avons assuré AU TOTAL (soirées latex, travaux communautaires et secteur travailleurs du sexe) la production de **318 200** sachets-condoms;

- Nous avons distribué AU TOTAL **308 254** sachets-condoms dans les distributrices et via les activités en travail de proximité « sur le terrain »;

- Nous avons supervisé AU TOTAL **142** ressources bénévoles (interne et externe) pour les activités d'intervention de l'organisme et les séances d'ensachage de condoms;

- **171** établissements partenaires situés partout au Québec ont pu bénéficier des avantages de notre groupe d'achats de matériel de prévention (trousses éducatives, condoms, lubrifiants, etc.)

LES COLLABORATIONS ET LA CRÉATION D'ENTENTES DE PARTENARIAT

Les collaborations et ententes avec nos multiples partenaires nous permettent de renforcer nos actions de prévention et de promotion de la santé. Par conséquent, nous sommes en mesure de développer des projets communs qui desservent adéquatement les différents profils d'hommes qui constituent nos communautés.

En 2011-2012, nous avons poursuivi ou développé de nouvelles collaborations, notamment avec :

- Le CSSS Jeanne Mance et le personnel des équipes « ITSS et Jeunes de la rue » avec qui nous organisons plusieurs activités, notamment nos cliniques de dépistages dans les différents lieux de socialisation;

- Médecins du Monde qui offre à nos équipes les services d'un psychologue pour les rencontres de supervision clinique. Également, les services d'une ressource infirmière pour la vaccination contre les hépatites A et B offerte dans les bars de danseurs nus de Montréal;

- L'Hôpital Général Juif (HGJ) de Montréal, avec lequel nous collaborons depuis maintenant 2 ans afin de recruter les participants aux ateliers *Arrêter de fumer*, qui sont proposés aux hommes gais et bisexuels de Montréal;

- Les responsables des sites de clavardage gais tels que Gay411 et Priape où nous pouvons joindre des hommes par le biais d'interventions en ligne;

- Les Petits frères des pauvres qui fournissent des vêtements que nous pouvons distribuer auprès des travailleurs du sexe dans le besoin;

- L'Université du Québec à Montréal (UQAM) – La Chaire de recherche en santé du Canada, Le Centre hospitalier de l'université de Montréal (CHUM) et plusieurs autres chercheurs avec lesquels nous assurons la coordination des activités au projet SPOT;

- Le GRIM(C) cinéma qui permet aux travailleurs du sexe de vivre une expérience enrichissante à travers l'enseignement des rudiments de la production cinématographique et la réalisation de fictions et de tranches de vie;

- Le groupe ADA avec lequel nous organisons annuellement plusieurs activités de sensibilisation pour contrer l'homophobie auprès de la population en général;

- La Table des organismes montréalais de lutte contre le VIH/sida (TOMS) avec qui nous organisons les activités entourant la Journée mondiale du sida qui se tient annuellement le 1er décembre;

- Les magasins Priape, la Société de développement commercial du Village (SDC) et la Chambre de commerce gaie du Québec, avec lesquels nous avons pu réaliser la 3e édition du kiosque Info-tourisme / Info-santé sur la rue Sainte-Catherine au cours de la période estivale 2011;

- Les étudiants de la Faculté de médecine dentaire de l'Université de Montréal impliqués au sein du « projet Dentraide ». Cette équipe d'étudiants finissants intervient directement auprès des hommes qui fréquentent le programme TDS afin de faire de la prévention, de l'éducation relativement à la santé et à l'hygiène dentaire;

- L'Association des pères gais, le Cégep du Vieux Montréal, Ethnoculture, Moisson Montréal, le Garde-Manger pour tous, la Galerie Dentaire, l'Université de Sherbrooke, la clinique médicale du Quartier Latin, la clinique médicale l'Actuel, le Centre Dollard-Cormier, le CSSS de la Montagne, le CSSS Lucille-Teasdale et bien sûr, les nombreux établissements commerciaux du Village.

MERCI À TOUS POUR VOTRE PRÉCIEUSE COLLABORATION !

LES ACTIVITÉS INTERSECTORIELLES ET LA VIE ASSOCIATIVE

Nous continuons de participer activement à différentes tables de concertation, à des comités intersectoriels et à des groupes de travail, notamment avec :

- La Direction de santé publique de Montréal : comité matériel de protection, les comités directeurs et de travail du projet Charte OK, comité de suivis, table des directeurs, sous-comité responsable de la révision du processus d'allocation, etc.;

- La Table des organismes communautaires de lutte contre le VIH/sida de Montréal (TOMS) où notre directeur général, Robert Rousseau, agit à titre de président;

- Les Tables régionales ITSS (du CSSS Jeanne Mance, du CSSS De la Montagne et du CSSS Lucille-Teasdale);

- Le projet de recherche SPOT;

- L'Association des travailleuses et des travailleurs de rue du Québec (ATTrueQ);

- Le Réseau d'aide aux personnes seules et itinérantes de Montréal (RAPSIM) – Opération Droits Devant;

- Le comité consultatif du projet Entraide positive (Maison Plein Coeur);

- Le comité HARSAH de la COCQ-SIDA;

- Le comité de suivi de la Politique nationale et du plan d'action de lutte à l'homophobie;

- Le comité consultatif sur la violence familiale et la violence conjugale;

- Le comité des communications auprès des communautés (COM/COM) du projet de recherche IPERGAY portant sur la PrEP (France-Québec),

- Et plusieurs comités voués à la recherche communautaire.

L'ACTION COMMUNAUTAIRE

L'action communautaire est essentielle, car elle contribue de façon importante à la création de milieux favorables à la santé, au développement de politiques sanitaires publiques et à la réduction des inégalités sociales.

En 2011-2012, nous avons organisé ou participé à plusieurs événements et activités d'action communautaire, notamment :

- *Ça marche 2011*, l'activité de levée de fonds de la fondation Farha;

- La nuit des sans-abris;

- La marche des parapluies rouges (Journée contre la violence faite aux travailleuses et aux travailleurs du sexe);

- La Journée de lutte contre l'homophobie;

- La Journée mondiale de lutte contre le VIH/sida;

- *Les Rendez-vous de la santé et du mieux-être gai et bisexuel*, édition 2011, où nous avons tenu plus de 7 activités d'éducation et de sensibilisation auprès de la population.

LE SITE INTERNET DE L'ORGANISME : **REZOSANTE.ORG**

Le site Web de l'organisme est sans contredit l'outil de communication externe le plus efficace et le plus référencé. Rappelons que **45 %** des personnes qui ont utilisé nos services ont indiqué en avoir pris connaissance sur notre site Web.

Entre le 1er avril 2011 et le 31 mars 2012, **65 558** visiteurs uniques ont consulté un total de **170 075** pages sur le site de l'organisme, ce qui représente une moyenne mensuelle de **5 463** visiteurs uniques.

Au total, pour la même période, le site a fait l'objet de **82 597** visites, dont **79 %** constituaient de nouvelles visites. Dans une proportion de **60 %**, les visiteurs uniques étaient de la région de Montréal ou des autres régions du Québec. De plus, nous avons constaté une augmentation de la consultation de notre site par des personnes en provenance des autres provinces canadiennes et des autres pays de la francophonie comme la France, la Belgique, le Maroc, l'Algérie, la Suisse, etc. La version mobile de notre site Web (appareils iPhone, Androïde, etc.) a été visitée **6 764** fois.

Les sections les plus consultées :

1. Sexe et risques – les pratiques sexuelles et leur niveau de risque
2. Sexe et plaisir – le plaisir anal
3. VIH, ITSS et dépistage – Dépistage et vaccination – Où puis-je me faire dépister?

« RÉZO SOCIAUX »

L'animation et les présences de RÉZO sur les réseaux sociaux sont assurées plusieurs fois par semaine. Les plateformes telles que Facebook et Twitter sont très importantes dans la promotion des activités régulières et ponctuelles que nous réalisons, de même que pour mieux faire connaître les autres services offerts par l'organisme. Compte tenu du contexte actuel difficile en matière de financement des organismes communautaires, nous nous devons de maximiser l'utilisation des réseaux sociaux et des nouvelles technologies afin d'atteindre nos populations cibles tout en réduisant les coûts importants consacrés aux placements de publicités dans les médias. Nous devons également rejoindre nos communautés là où elles se trouvent : MSN, Man Hunt, Gay411, Priape et Grindr.

LA PRÉSENCE DE RÉZO DANS LES MÉDIAS

Nous avons effectué des placements publicitaires dans plusieurs magazines (Fugues, ZIP et Guide Arc-en-ciel), et ce, dans le but de promouvoir à la fois notre site Web, les différentes activités de l'organisme ainsi que certaines activités organisées par nos partenaires communautaires (Ethnoculture et ADA). Au cours de l'année 2011-2012, **14** publicités sont parues dans ces magazines.

Nous avons recensé **20** reportages ou couvertures médiatiques (radio, télévision, Internet, journaux, magazines et plateformes Web) traitant des activités de promotion de la santé et du mieux-être de l'organisme, et ce, dans 7 médias (RG, 2B, Radio-Canada Télévision, ËTRE, Le Devoir, Fugues, ZIP). Six communiqués ont été rédigés et diffusés.

Nous tenons à remercier les différentes publications gaies du Québec pour leur collaboration continue dans la promotion de nos activités et services.

GROUPES | LE RADAR COMMUNAUTAIRE

8e GALA ARC-EN-CIEL

UN HOMMAGE À LA LUTTE À L'HOMOPHOBIE

Le Cabaret du Lion d'Or a vibré, le 24 octobre dernier, au son des applaudissements du public rassemblé pour le 8e Gala Arc-en-ciel et la remise des Prix excellence. Plusieurs membres, militants et bénévoles ont été récompensés pour leur dévouement, leur implication et leur passion qu'ils déversent sans compter sur les diverses organisations communautaires LGBT de Montréal, de Québec et d'ailleurs en province.

Organisé par le Conseil québécois des gais et des lesbiennes (CQGL) pour une quatrième année d'affilée, ce Gala a vu défiler sur l'estrade des politiciens venus vanter l'avancée des droits LGBT et le combat acharné qu'ont mené les activistes LGBT. Personnalité internationale et ardent défenseur des droits LGBT et des séropositifs, **Edwin Cameron** ❷, juge à la Cour constitutionnelle d'Afrique du Sud, lui-même séropositif, est venu lancer un appel émouvant sur la solidarité envers les personnes LGBT dans le monde et, particulièrement, en Afrique. Parlant de son statut de séropositif, il a dit qu'une autre lutte s'engage dans plusieurs pays au sujet de la criminalisation du VIH lors de relation sexuelle, «il faut être raisonnable et rationnel dans cette bataille au Canada et ne pas céder à la tentation [de la criminalisation]», a-t-il ajouté sous les applaudissements.

Par la suite, neuf autres distinctions ont été dévolues à des militants, des bénévoles et des groupes afin de souligner leur inlassable ténacité à servir les communautés LGBT du Québec.

Relève par excellence : **Catherine Desrochers** de l'ATQ (Association des transsexuel(le)s du Québec) ;
Projet ou initiative par excellence : vidéo **L'amour gai c'est OK**, tourné pour le JAG (Jeunes adultes gais, gaies) ;
Partenaire par excellence : **Forum jeunesse de l'île de Montréal** ;
Prix spécial du jury : **Au-delà de l'arc-en-ciel** (ADA) et **Hector Fabio Duque Gomez** ❺;
Personnalité par excellence : **Olivier Poulin** ❹, coordonnateur de GLBT-Québec/lutte à l'homophobie, organisateur d[e la]
Fête Arc-en-ciel de Québec et du Festival Altern'art, entre autres ;
Prix Hommage : **Ross Higgins**, cofondateur avec Jaques Prince des Archives gaies du Québec (AGQ) ;
Groupe par excellence : **RÉZO** ❶
Bénévole par excellence : **André Lefebvre**❸, bénévole écoutant et formateur à Gai Écoute depuis plus de 30 ans
Prix Coup de cœur du public : **Olivier Poulin** ❹.

Jean-Marc Fournier, Procureur général du Québec et ministre de la Justice, est venu lui aussi rend[re] hommage aux militants qui ont œuvré pour les droits LGBT au Québec et a souligné l'effort que le g[ou]vernement actuel fait pour la cause à travers le Plan de lutte contre l'homophobie : soit 11 ministèr[es] ordonner et une enveloppe budgétaire de plus de sept millions de dollars sur cinq ans. «Je suis sin[cèrement] touché de la conviction que vous mettez dans vos luttes […] Je vous remercie pour nos enfants et [les en]fants de nos enfants» qui auront à grandir dans des milieux moins homophobes et plus ouverts, a[…] le ministre Fournier. Un des temps forts de l'événement fut d'ailleurs la montée sur scène des mi[…] ayant œuvré, depuis une dizaine d'années, sur le dossier des droits LGBT à qui l'on a remis une […] soit **Jean-Marc Fournier**, **Kathleen W[…]** **Michelle Courchesne** et **Yvon Marc[…]** CQGL voulait ainsi les remercier publiq[…]

Lors du Cocktail VIP précédant le Gala […] **[…] Lavoie** la Bourse des partenai[…] […] étude sur les p[…]

110

CLUBBING | LES MUSTS

FÉTICHE ARMADA, LE 27 AOÛT DERNIER

DES SOUS POUR RÉZO

Le samedi 27 août, l'équipe de Fétiche Armada a remis à l'organisme RÉZO (anciennement Action Séro Zéro) un montant de 3 500 $. Cette somme est le fruit des fonds amassés lors du BlacKKocktail du 13 août dernier, durant les Célébrations de la Fierté Montréal.

Ce fut un BlacKKocktail très spécial avec la visite attendue de M. Cuir International 2011 (IML), Éric Guttierez, ainsi que celle de Wouter Geursten, directeur de Mister B Amsterdam. Bien sûr, on pouvait également y voir Danny Godbout (M. Cuir Montréal 2011), Benjamin Bruno (M. Rubber Montréal 2011) et Ghislain Rousseau (M. Cuir Montréal 2010), l'un des organisateurs principaux de l'événement. Durant la soirée, on a également procédé à des tirages de produits fétichistes Mister B. C'est donc en combinant les profits du BlacKKocktail et la valeur des prix tirés que l'on a obtenu cette rondelette somme qui donnera un coup de pouce à cet organisme de prévention de la communauté gaie montréalaise. Durant l'après-midi du 27 août, soit lors de la braderie dans le Village, Fétiche Armada avait fait appel à des « bénévoles d'un jour » pour le remplissage des fameux petits sacs que l'on trouve dans divers établissements du Village. «Non, ces sachets jumelant condom et lubrifiant n'apparaissent pas tout seuls. Nous tenions à en informer les gens tout en donnant un bon coup de pouce à RÉZO », a dit Ghislain Rousseau. Une cinquantaine de personnes se sont ainsi prêtées à ce petit jeu et, grâce à leur effort collectif, environ 6 000 sachets ont été ainsi remplis. « Tout le monde a eu bien du plaisir et de nouvelles amitiés sont nées », d'ajouter M. Rousseau. Après cette séance de «remplissage», tout ce beau monde s'est dirigé vers le Bar Aigle Noir où, aux alentours de 19 h, en présence du directeur général de RÉZO, Robert Rousseau, Fétiche Armada a officiellement présenté le chèque de 3 500 $. « Il s'agit de notre plus [gros e]ffort de campagne de financement à ce jour, poursuit M. [… Nous] sommes très heureux. » ▼ *André C. PASSIOUR*

[…] 419-1089.

54

BEAU ET EN SANTÉ

BDSM ET ITSS

DU SEXE, DES JEUX, DES PRATIQUES SÉCURITAIRES!

Le 13 mai prochain, en collaboration avec RÉZO et ACCM, on procédera au lancement d'un fascicule traitant du BDSM (sadomasochisme et jeux de ligotages) en lien avec les différentes infections transmissibles par le sexe et par le sang (ITSS).

Ces jeux sexuels peuvent procurer du plaisir, de la jouissance pour les partenaires, mais s'ils ne sont pas pratiqués avec la bonne information, ils donneront aux adeptes plus que des orgasmes, puisqu'ils risquent de laisser quelques souvenirs indésirables dont les conséquences seront à long terme. C'est donc lors d'un Black Cocktail, à l'Aigle Noir, que l'on commencera la distribution de cette publication maintenant traduite en français pour les Québécois aficionados de BDSM. Cette soirée est une initiative de Ghislain Rousseau, M. Cuir Montréal 2010, et de son organisation Fétiche Armada.

Cette brochure était déjà disponible pour le public anglophone de l'Ontario. Elle avait été concoctée par ACT, soit le Comité sida de Toronto, en collaboration avec l'organisme bien connu CATIE (en français : Réseau canadien d'info-traitements sida).

«C'est une brochure informative, explicative, très léchée, très intéressante, au look attitrant et très actuel. Elle date de la fin de 2010, mais elle n'était pas disponible en français. Grâce à la collaboration de RÉZO et ACCM, elle est maintenant offerte en français et adaptée pour les Québécois, c'est d'ailleurs pour cela que la traduction a pris un peu plus de temps à se faire, mais c'est maintenant prêt et nous en sommes heureux», de dire Ghislain Rousseau qui en est ici le porte-parole.

En 24 pages, avec des explications simples et accessibles, le dépliant couvre des sujets BDSM tels les rô[les] […] la pisse, le fisting, les types de flagellations, les jouets sexuels, le ligotage, les pinces, les appareils à ch[ocs] électriques, etc. On démystifie le fétichisme quoi ! Cela s'adresse à un public fétichiste tant homo, que […] masculin et féminin. «En ce moment, on voit sur les chats, sur les différents réseaux, chez les jeunes e[n par]ticulier, une certaine curiosité pour le fétichisme, le BDSM, poursuit M. Cuir Montréal 2010. Mais ils n['ont] peut-être pas l'information nécessaire et juste pour pratiquer de manière sécuritaire ce genre de jeu[x …] brochure arrive avec des notions pratiques, elle dit aux gens : tu vas avoir du plaisir, respecte les co[…] quelles sont les mesures sécuritaires pour te permettre de tripper !» ▼ *André C. PASSIOUR*

À ne pas manquer donc, vendredi 13 mai, dès 22h, à l'Aigle Noir, 1315, rue Sainte-Catherine Est, Mtl. Entrée : 10 $.

ÉTUDE

LES GAIS ÂGÉS EN MOINS BONNE SANTÉ QUE LES HÉTÉROSEXUELS ?

Une vaste étude réalisée en Californie donne à penser que les gais, lesbiennes et [bisexuels] âgés sont en moins bonne santé que les hétérosexuels de la même tranche d'âge[.]

Selon les données de l'enquête California Health Interview Survey, les hommes s'identifia[nt comme gais] ou bisexuels, et âgés entre 50 et 70 ans, ont des taux plus élevés d'incapacité physique, […] d'hypertension artérielle que les hommes hétérosexuels du même âge. Près de 45 % des h[ommes gais et] bisexuels souffrent de détresse psychologique et 1 sur 5 se déclare vivant avec le VIH. La moitié des hommes gais et bisexuels vit seule, comparativement à seulement 13% des hommes hétérosexuels. Les lesbiennes et bisexuelles ont également eu une moins bonne santé, avec des taux plus élevés d'incapacité physique et de détresse psychologique. Elles vivent également davantage seules que les femmes hétérosexuelles. Selon Steven P Wallace, de l'UCLA Center for Health Policy Research, qui a dirigé la recherche, beaucoup de Californiens LGB vieillissants n'ont pas d'enfants biologiques ou de solide soutien familial. «Les organisations qui oeuvrent pour ces communautés doivent en tenir compte et envisager des mécanismes de sensibilisation et de soutien qui permettent à ces personnes de conserver leur indépendance et leur capacité à vieillir en toute sécurité et en bonne santé», estime-t-il. L'étude a également révélé que les personnes âgées LGB disposent en moindre nombre d'une assurance santé, même s'ils sont plus éduqués que la moyenne de la population. ▼ *Étienne DUTIL*

INFOS D'ICI

RENDEZ-VOUS DE LA SANTÉ ET DU BIEN-ÊTRE, 28 NOVEMBRE AU 3 DÉCEMBRE

LA PRÉVENTION PAR LA SANTÉ ET LE BIEN ÊTRE

Depuis cinq ans, RÉZO organise des activités pendant une semaine autour de la santé et du bien-être des hommes gais et bisexuels. Des conférences, mais aussi de la sensibilisation et des activités plus ludiques. La prévention ne se limite pas à la réduction des risques au moment des relations sexuelles mais commence en amont sur la santé en général des hommes gais et bisexuels.

Pour cette cinquième édition, RÉZO mettra l'accent sur trois grands thèmes.

1. Les avancées biomédicales en prévention comme la prophylaxie post-exposition (PPE), pré-exposition (PrEP) et les microbicides, feront l'objet d'une présentation, le mardi 29 novembre, de 17h à 19h, par Bertrand Lebouché, médecin et chercheur à l'Institut thoracique de Montréal. Ces traitements préventifs nouvellement arrivés ont aussi leurs limites tout comme ils n'évitent pas le risque zéro. Il est donc important de bien les connaître en cas d'utilisation.
2. Un deuxième volet portera sur la sérophobie. La discrimination envers les personnes séropositives est encore très forte et surtout dans le milieu de travail où ces dernières n'osent pas dévoiler leur statut. Rézo, en collaboration avec d'autres groupes communautaires sensibiliera la population envers les personnes séropositives, devant les stations de métro Berri et Beaudry, le jeudi 1er décembre, de 16h à 18h.
3. Enfin, face à la recrudescence du crystal meth au Québec, le Dr Pierre Côté de la Clinique du Quartier-Latin et Jean Malpas, psychothérapeute et directeur du Centre de la famille à l'Institut Ackerman de New York, parleront des effets cette drogue de plus en plus en usage parmi certains hommes gais, lors d'une conférence qui aura lieu au Centre-Saint-Pierre, le vendredi 2 décembre, de 18h à 21h..

Sur un mode plus festif, la *drag* Dream animera avec sa collègue Célinda une soirée *Bingo latex* (ensachage de préservatifs), le mercredi 30 novembre, de 17h30 à 20h30, au Centre Saint-Pierre. Un atelier BDSM aura lieu le samedi, de 15h à 17h, clôturant cette cinquième édition. La veille, si vous sortez, vous croiserez sûrement M. Cuir dans l'un des bars du Village, dans le cadre de la campagne de sensibilisation au dépistage. De nombreux hommes gais et bisexuels ne font pas de tests réguliers ce qui a des conséquences non seulement dans la transmission du VIH mais de plusieurs autres infections transmissibles par le sexe (ITSS). Et bien entendu le 1er décembre, le parc de l'Espoir sera illuminé à partir de 17 h en commémoration des victimes du VIH.

Pour Robert Rousseau, Directeur général de RÉZO : «Il faut réduire le clivage qui existe entre les séropositifs et les séronégatifs. Le VIH touche encore en grande majorité les hommes gais et bisexuels et il est important de continuer la sensibilisation». Et ce 5e Rendez-vous de la santé et du bien-être gai et bisexuel est une manière de le faire. ▼ *Denis-Daniel BOULLÉ*

5e Rendez-vous de la santé et du bien-être gai et bisexuel, du 28 novembre au 3 décembre. Tél : 514-521-778 www.rezosante.org
Pour le détail de la programmation, voir à la page 93.

Benoît XVI embrassant sur la bouche l'imam du Caire n'a pas plu au Vatican. On n'en doute pas...

SUR FUGUES.COM

BENETTON RETIRE L'IMAGE D'UN BAISER ENTRE LE PAPE ET UN IMAM

UNHATE, la nouvelle campagne publicitaire choc du groupe italien Benetton qui montre notamment le pape

UNE LOI CONTRE LES GROUPES DE DÉFENSE DES DROITS LGBT

L'Assemblée législative de Saint-Pétersbourg a adopté une loi visant à lutter contre la promotion de l'homosexualité auprès des mineurs, rapportent les médias russes.

UN DIPLOMATE GAI SAOUDIEN N'OBTIENT PAS L'ASILE AUX USA

L'administration américaine a refusé d'accorder le statut de réfugié politique à l'ancien premier secrétaire du consulat saoudien à Los Angeles, Ali Ahmad Asser.

L'EUROPE INVESTIT CONTRE L'INTOLÉRANCE DANS LE SPORT

Afin de lutter contre l'homophobie dans le sport, la Fédération sportive européenne gay et lesbienne (EGLSF), aura elle une somme de 160 000 euros. Au total douze projets vont bénéficier de ces fonds européens. ▼

Nos activités en autofinancement

En 2011-2012, nous avons multiplié nos activités d'autofinancement, et ce, avec l'objectif de recueillir des dons pour nous permettre de conserver notre vitrine au sein du Village, située sur la rue Amherst, mais aussi à financer différentes activités et services.

Considérant la diminution ou la disparition de programmes et de sources de financements possibles, le conseil d'administration de l'organisme a vu à prioriser le développement de structures et un calendrier d'activités pour les deux prochaines années visant à nous permettre d'atteindre nos objectifs.

Au cours de la dernière année, M. Cuir 2011 – M. Danny Godbout a choisi de parrainer RÉZO pendant son année de mandat. Il a grandement contribué au total des dons ammasés en autofinancement. Avec son leadership, M. Godbout a donné généreusement de son temps pour la réalisation de 3 activités importantes de collecte de fonds.

RÉZO tient à remercier tous les donateurs pour leur générosité lors de ses activités d'autofinancement tenues entre le 1er avril 2011 et le 31 mars 2012:

- Soirée BlacKKocktail organisée par Fétiche Armada et M. Cuir 2011;
- Ça marche 2011 de la Fondation Farha avec la participation de M. Cuir 2011 et M. Latex 2011;
- Tournée des bars *Mr. Friendly* de sensibilisation à la problématique du VIH organisée par M. Cuir 2011;
- Achats de billets pour le tirage d'une œuvre de Stephen Schofield;
- Collecte de fonds organisée par Sugar Bear Weekend 2012.

La recherche et le développement

Au cours de l'année 2011-2012, nous avons poursuivi nos actions visant à implanter, au sein même de notre organisme, une culture visant à utiliser davantage les travaux de recherche, et ce, dans le but de mieux nous guider dans le développement de programmes, d'activités et de services. L'organisme a également poursuivi ses nombreuses implications dans plusieurs projets de recherche communautaires et de transferts de connaissances.

Voici un bref aperçu des activités réalisées au cours de la dernière année :

Quelques données…

- L'agent à la recherche et au développement a coordonné au total **44** formations, dispensées à l'externe et à l'interne à l'intention des employés et des coordonnateurs de l'organisme, pour un total de **782** heures de formations;

- En collaboration avec la direction générale, il a vu à la rédaction de l'ensemble des demandes de soutien financier et de rapports:

  12 demandes de financement ont été produites et présentées à différents bailleurs de fonds;

  6 bilans d'activités (bi-annuel ou annuel) ont été rédigés et déposés en guise de reddition de comptes;

  1 bilan d'activités annuel;

  1 inscription à un concours pour Prix d'Excellence.

Enfin, **24** contrevenants ont été supervisés dans le cadre de la coordination des travaux communautaires pour l'ensachage de condoms et de lubrifiants. **144 000** sachets-condoms ont été produits dans le cadre de ces travaux communautaires, pour un total de **1 440** heures de travail accomplies.

Dans le cadre de la gestion des commandes de condoms, **171** établissements (CSSS, organismes communautaires, maisons d'éducation, hôpitaux, saunas, etc.) ont pu bénéficier de rabais pour l'achat de matériel de prévention (trousses éducatives, condoms, lubrifiants).

LE DÉVELOPPEMENT DES CONNAISSANCES ET DES COMPÉTENCES : UNE PRIORITÉ À RÉZO

LA FORMATION CONTINUE

Au cours de l'année, nous avons accueilli plusieurs nouveaux employés et bénévoles au sein de nos équipes. Les formations suivies tout au long de l'année sont importantes afin d'outiller au mieux le personnel et favoriser les mises à niveaux des connaissances. RÉZO priorise l'accès à la formation pour les employés et les bénévoles oeuvrant au sein de l'organisme.

Voici quelques exemples de formations qui ont été offertes en 2011-2012 à notre personnel :

- Adapter nos interventions aux réalités homosexuelles (Direction de santé publique et Institut National de santé publique du Québec -INSPQ);
- Guider vers l'adoption de comportements sécuritaires (Direction de santé publique);
- Troubles de personnalité et problèmes de santé mentale (ATTRueQ);
- Les nouvelles techniques (NTP) de prévention du VIH (CATIE);
- Sensibilisation à l'approche motivationnelle (Centre Dollard-Cormier);
- ITSS et usage de drogues : Intervenir selon une approche de réduction des méfaits (Direction de santé publique);
- La gestion des bénévoles (Centre d'action bénévole de Montréal);
- Dépression et consommation chez les jeunes (Hopital Douglas).

Il est important de mentionner la participation de RÉZO à l'élaboration de formations offertes par nos organismes pairs. À titre d'exemple, RÉZO a élaboré et offert les formations Web suivantes, en partenariat avec l'organisme CATIE :

- L'abandon du condom entre partenaires : Réflexions et constatations émanant du projet SPOT. Ce projet de recherche offre le dépistage du VIH aux gars qui ont des rapports sexuels avec des gars à Montréal. Cette formation Web a permis aux participants de réfléchir et de discuter de l'abandon du condom entre partenaires, en partant des constatations des intervenants et des chercheurs du projet SPOT.

- Feux de la nuit : Interventions auprès des hommes en visite à Montréal. Cette formation Web a mis l'accent sur les enjeux liés au travail de prévention auprès des hommes vivant en région et qui voyagent à Montréal. La discussion a porté sur le travail qui pourrait être fait en région afin de « préparer » les hommes qui se déplacent à Montréal, de même que sur place dans le Village, dans les saunas et les *circuit party.*

LA PLANIFICATION : UN BESOIN ESSENTIEL

Deux journées de planification ont été organisées cette année. Ces journées consistent à évaluer les activités réalisées, à définir nos priorités et à développer une vision commune des actions effectuées par nos différents secteurs. De plus, il est question de partager nos observations et nos visions quant aux défis et enjeux relatifs à la promotion de la santé et à la prévention du VIH/ITSS auprès des hommes gais et bisexuels de Montréal.

Quelques thèmes discutés en équipes lors de ces journées :

- Les avancées biomédicales et les nouvelles technologies utilisées en prévention;
- Le changement de paradygme en prévention;
- Les pertes de contrôle et les prises de risque sexuel;
- Plusieurs thématiques relatives à la santé mentale;
- Le phénomène de la cyberdépendance et ses impacts sur la santé des hommes gais et bisexuels;
- La violence conjugale au sein des couples d'hommes;
- L'image corporelle et les troubles de l'alimentation chez les jeunes gais;
- La consommation du crytal meth au sein de la communauté gaie montréalaise.

Remerciements

Nous tenons à remercier nos bailleurs de fonds pour leur confiance, notamment :

L'Agence de la santé et des services sociaux de Montréal
La Direction de la santé publique de Montréal-Centre
L'Agence de la santé publique du Canada (Région Québec)
Santé Canada
Ressources humaines et développement des compétences Canada
La Ville de Montréal
La Fondation Farha
L'Oeuvre Léger
Abbott Virology
L'Université du Québec à Montréal

Ainsi que tous nos généreux donateurs, commanditaires et collaborateurs :

AIDS Community Care Montreal (ACCM)
L'Anonyme
Arrondissement Ville-Marie
Au-delà de l'arc-en-ciel (ADA)
BBCM
B.R.A.S. Outaouais
Cactus Montréal
Cégep du Vieux Montréal
Centre communautaire des gais et lesbiennes de Montréal (CCGLM)
Conseil québécois des gais et lesbiennes
CSSS Jeanne Mance – CLSC des Faubourgs
Chambre de commerce gaie du Québec
Cirque Hors Piste
Clinique l'Actuel
Clinique du Quartier Latin
Coalition jeunesse montréalaise de lutte à l'homophobie
Daniel L.
Dentraide
Dianova
Dream et Célinda du Cabaret Mado
En Marge 12-17
Epopée.me
Ethnoculture
Fétiche Armada
Fierté Montréal 2012
Fondation des petits lutins
Gabriel Clark, modèle *Cocky Boys*
Galerie Dentaire

GRIS-Montréal
Hôpital Juif
Jeunesse Lambda
L'alternative
Le groupe LGBT de Samson Bélair/Deloitte et Touche, Inc.
Le Garde-Manger Pour Tous
Les mensuels de notre communauté : Être, Fugues, RG, 2B
Louis-Alain Robitaille
Maison Plein Cœur
Médecins du Monde Canada
Mission Old Brewery
Mireille Deyglun
Moisson Montréal
M. Cuir 2011
M. Latex 2011
Mr. B
Passages
Pervers/cité
Portail VIH/sida du Québec
Priape
Programme montréalais de soutien à l'action citoyenne dans les arrondissements – Projet 10
Sauna 5018
Sauna Centre-ville
Sauna GI Joe
Sauna Oasis
SDC du Village
Spectre de rue
Stella
Tandem
Université de Montréal
Université de Sherbrooke
UQÀM (Faculté des sciences humaines, Département de sexologie, Service aux collectivités)

Nos remerciements particuliers aux associations, bars, cafés, commerces, saunas, *sex party* et *peep show* de la communauté ainsi qu'aux responsables des sites Internet pour leur précieuse collaboration.

Notre équipe

CONSEIL D'ADMINISTRATION
David Thompson, président
Conrad Borgia, vice-président
Thierry Arnaud, trésorier
Flores-Aranda, Jorge, secrétaire
Serge Dufresne, md
Réza Dupuis
Éric Lefebvre
Serge Levasseur
Roberto Ortiz
Maxime Verret

DIRECTION et COORDINATION
Robert Rousseau, directeur général
Martine F., adjointe administrative/ Michèle Séguin, adjointe administrative
François Laberge, agent à la recherche et au développement
Alexandre Dumont Blais, coordonnateur des communications
Roberto Ortiz, coordonnateur clinique
Claude Poisson, coordonnateur du Programme Travailleurs du sexe

INTERVENANTS – PRÉVENTION et PROMOTION de la SANTÉ
Samuel Feria Garcia, intervenant de proximité
Gérald Julien, intervenant de proximité
Samuel Tozzi, intervenant de proximité
Olivier Gosselin, agent de projet – Charte OK
Marc-André Primeau, intervenant communautaire, projet SPOT

INTERVENANTS – PROGRAMME TRAVAILLEURS DU SEXE (TDS)
Jean-Bruno Caron, travailleur de rue
Guillaume Lévesque, travailleur de rue
Tyler Megarry, travailleur de rue
Damien Villemaire, travailleur de rue
Sébastien Barraud, travailleur de rue
Jacinthe Bolduc Bergeron, travailleuse de rue
Duane Mansveld, travailleur de rue
Catherine Marmen, travailleuse de rue

RÉZO tient également à remercier les membres du personnel qui ont été à l'emploi de l'organisme au cours de l'année :

Gilberto Brito, agent de projet – Charte OK
Sakil Chundydyal, intervenant de proximité
Pierre-Yves Comtois, coordonnateur des bénévoles
Vincent Francoeur, intervenant communautaire, projet SPOT
Xavier Le Guyader, agent à la recherche et au développement
Daniel Leblanc, coordonnateur des communications
Pierre-Henri Minot, intervenant de proximité
Karina Ortega, agente d'information
Pierre Pilotte, coordonnateur des communications
Tournesol Plante, travailleur de rue
Nicolas Roy, intervenant de proximité
Fabiano Santos, intervenant communautaire, projet SPOT