REZO

rapport annuel 2012 / 2013

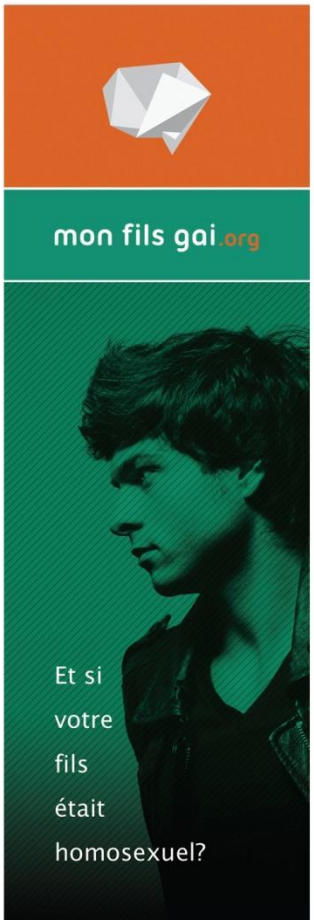

NOTRE MISSION

RÉZO est un organisme communautaire sans but lucratif créé en 1991 qui a pour mission de :

- Développer et coordonner des activités d'éducation et de prévention du VIH/sida et des autres ITSS dans un contexte de promotion de la santé sexuelle et du mieux-être auprès des hommes gais, bisexuels et hommes ayant des relations sexuelles avec d'autres hommes de Montréal.

- Développer et coordonner des activités d'éducation et de promotion de la santé, en ce qui a trait à la santé mentale (anxiété, détresse psychologique, estime de soi, etc.), à la santé physique (consommation de tabac, de drogues et d'alcool, etc.) et à la santé sociale (pauvreté, itinérance, isolement et solitude, homophobie, etc.).

- Promouvoir la concertation des différents intervenants, organismes, institutions et regroupements concernés par la promotion de santé afin de favoriser le développement et la mise en oeuvre de programmes et de projets d'éducation, de prévention et de soutien social adaptés aux hommes gais et bisexuels relativement à leur santé sexuelle, mentale, physique et sociale.

Nos activités visent à rejoindre l'ensemble des hommes gais et bisexuels de Montréal, particulièrement les hommes qui fréquentent les différents milieux de socialisation gais et bisexuels. Le site Internet de RÉZO (rezosante.org) et ses campagnes de marketing social s'adressent à l'ensemble des hommes gais et bisexuels du Québec.

Les valeurs qui guident les actions de l'organisme comprennent :

La transparence;
La flexibilité et l'ouverture aux changements;
Le respect de la personne et la lutte aux préjugés;
L'engagement dans notre communauté;
La coopération et l'entraide;
La compétence;
La motivation et le dynamisme;
L'innovation et la créativité.

REZO

TABLE DES MATIÈRES

NOTRE MISSION 3

LE MOT DU PRÉSIDENT ET DU DIRECTEUR GÉNÉRAL 7

L'ANNÉE 2012-2013 EN CHIFFRES 9

LA PRÉVENTION ET LA PROMOTION DE LA SANTÉ 10

LA CHARTE OK 19

LE PROGRAMME « TRAVAILLEURS DU SEXE » (TDS) 20

LUTTE CONTRE L'HOMOPHOBIE – MONFILSGAI.ORG 28

SECTEUR BÉNÉVOLAT 30

LES PARTENARIATS ET L'ACTION COMMUNAUTAIRE 33

LES COMMUNICATIONS ET LES RELATIONS DE PRESSE 36

LES ACTIVITÉS DE NOS COMITÉS 39

LE DÉVELOPPEMENT DES CONNAISSANCES ET DES COMPÉTENCES : UNE PRIORITÉ À RÉZO 41

NOS REMERCIEMENTS 43

NOTRE ÉQUIPE 45

LE MOT DU PRÉSIDENT ET DU DIRECTEUR GÉNÉRAL

Tout d'abord, nous aimerions exprimer notre reconnaissance et notre appréciation aux personnes membres de « RÉZO », aux employé(e)s, bénévoles et administrateurs de l'organisme ainsi qu'à toutes les autres personnes de nos communautés qui, au cours de la dernière année, ont appuyé notre organisme. Par leurs actions, ils ont démontré un vif intérêt à notre mission qui est de promouvoir la santé globale (physique, mentale, affective, sexuelle et sociale) des hommes gais et bisexuels.

RÉZO contribue en fournissant aux hommes (qu'ils soient séropositifs ou séronégatifs) des connaissances et des moyens essentiels afin qu'ils puissent consolider ou développer une meilleure qualité de vie qui est à la base de la santé et de l'épanouissement individuel et collectif. Il est important de souligner que la prévention du VIH et des autres ITSS demeure pour nous une dimension importante de ce travail.

Malgré le fait que les organismes communautaires doivent de plus en plus conjuguer avec des diminutions ou coupes budgétaires – ce que RÉZO a connu au cours de la dernière année, nous sommes fiers de constater toute la diversité des activités et services que nous avons été en mesure d'offrir aux membres de nos communautés. Nous avons pu développer de nouveaux outils d'informations, assurer la coordination de cliniques de dépistage, offrir de l'accompagnement et du soutien tant en individuel qu'auprès de groupes.

Nous avons également réalisé plusieurs activités lors d'évènements, en plus de participer activement au développement de nouveaux projets innovateurs en recherche communautaire. Dix hommes dont huit bénévoles, tous aussi dévoués et passionnés ont siégé à notre conseil d'administration ainsi que sur plusieurs comités. Ils y apportaient diverses expertises, notamment : la connaissance du milieu communautaire et la gestion de services, les soins infirmiers, la médecine, la gestion de ressources humaines, les services financiers, la recherche, le droit, le réseautage communautaire et la politique, ainsi que la connaissance de la réalité du terrain. Les orientations émises par notre C.A. n'auraient que peu d'effet, sans le dévouement et le travail exceptionnel effectué au quotidien par les employé(e)s et bénévoles de RÉZO.

À titre de président, je m'empresse de souligner le travail de haute qualité effectué par notre directeur général Robert Rousseau, notamment pour l'obtention de financements pour de nouveaux projets et pour sa bonne gestion de nos ressources. Un travail devenu de plus en plus complexe à la suite de la décision du gouvernement fédéral de cesser ou de diminuer considérablement le financement à deux organismes communautaires importants à Montréal offrant des services de prévention et de soutien aux travailleurs et travailleuses de sexe, soit RÉZO et Stella. RÉZO n'abandonnera pas sa mission importante auprès de cette population.

Plus que jamais, l'innovation est devenue un objet incontournable dans l'offre de services chez RÉZO. Dans le domaine de la prévention du VIH auprès des hommes gais et bisexuels, l'innovation devient plus que nécessaire dans le contexte où le développement de nouvelles connaissances, tant sur le plan biomédical que des technologies, se fait de façon accélérée. Par exemple, on observe déjà le développement de premières pistes intéressantes au niveau de la prophylaxie préexposition (PrEP). Il est clair que cette prophylaxie fonctionne, mais les clés de son efficacité sont l'observance et son coût. Le projet IPERGAY-Mtl fournira sans doute d'autres

données utiles pour cette avenue prometteuse. Parallèlement, la prophylaxie post exposition (PPE) demeure inconnue pour plusieurs. Le Projet SPOT fournit quelques données encourageantes voulant que cette alternative soit un peu plus connue et accessible à Montréal.

Des recherches cliniques en prévention du VIH et VHC et d'autres, comportementales et psychosociales, continuent d'améliorer nos connaissances en prévention. À titre d'exemple, on peut penser à l'importance des découvertes concernant la charge virale indétectable, le développement permettant le dépistage rapide et les technologies d'auto-dépistage ainsi qu'à l'annonce récente en Europe du développement d'un éventuel préservatif plus efficace. De son côté, la recherche psychosociale nous éclaire sur les comportements et certains phénomènes émergents comme le « slam ». De plus, l'expérience de nos intervenants sur la ligne de front nous donne des indices à savoir comment la prévention et la santé évoluent au sein de notre communauté et comment nous pouvons ajuster ou développer de nouvelles approches.

L'année 2012-2013 a été une année d'introspection chez RÉZO. En effet, le C.A. a déclenché un processus de réflexion à l'interne qui a débuté en 2011-12, lorsque nous avons demandé l'aide d'un expert-conseil en systèmes d'organisation humaine pour nous guider dans la création des conditions qui faciliteraient l'autoréflexion préalable au prélude de notre prochain exercice de planification stratégique. Un exercice qui s'est déroulé sur deux journées a permis d'identifier nos forces, nos limites et les défis futurs. Nous poursuivrons cette démarche.

En terminant, vous aurez sans doute pu constater ces derniers mois dans l'actualité combien, dans plusieurs pays et États à travers le monde, les droits des personnes LGBT ou des personnes qui vivent avec le VIH sont inexistants ou encore bafoués. Les droits de l'homme sont fragiles et les groupes communautaires membres de la COCQ-SIDA, tel RÉZO, forment un rempart afin de contrer la stigmatisation et la discrimination qui nuisent à la santé individuelle et collective des populations. Le bilan de RÉZO 2012-13 démontre que l'organisme a des forces et des atouts importants ancrés dans notre communauté et qui, j'en suis convaincu, nous permettront de continuer à affronter ces obstacles et de les vaincre.

David Thompson
Président du conseil d'administration de RÉZO

Robert Rousseau
Directeur général

L'ANNÉE 2012-2013 EN CHIFFRES

369 115 Sachets-condoms distribués, dont **271 512** par le biais de nos distributrices installées dans les bars et commerces et **21 700** pour des activités et événements spéciaux (en bars, saunas, *sex party* privés, kiosques estivaux, etc.);

27 000 Outils d'information et outils promotionnels distribués auprès des hommes de nos communautés et du public en général lors de nos présences dans les lieux de socialisation, nos présences au kiosque Info-Tourisme/Info-santé;

17 374 Interventions et consultations offertes par le personnel (intervenants de proximité et travailleurs de rue), notamment :

- **9 834** Consultations et interventions au Centre de soir et lors de présences sur la rue par le programme « Travailleurs du sexe – TDS »;
- **1 534** Interventions réalisées au kiosque Info-Santé/Info-Tourisme;
- **1 978** Consultations réalisées à nos bureaux;
- **1 500** Demandes d'information et de consultations téléphoniques effectuées;
- **391** Consultations par le biais de l'Internet (Courriel, babillard RÉZO, MSN/Skype, Gay411.com, EasyGaychat.com (Priape), Manhunt.com, Facebook, etc.);
- **2 137** Consultations dans les lieux de socialisation (bars, cafés, terrasses, restaurants, saunas, etc.), sur la rue ou autres lieux publics (parcs, métro, etc.);

157 Cliniques de dépistage et de vaccination contre les hépatites A et B réalisées soit dans les locaux de l'organisme, soit dans les différents milieux de socialisation;

656 Dépistages ITSS/VIH réalisés dans les locaux de l'organisme ou dans les différents milieux de socialisation;

324 Heures d'animation d'ateliers réalisées. Ces rencontres ont permis à 102 hommes d'aborder certains aspects de leur vie (estime et affirmation de soi, sexualité et érotisme, etc.);

98 903 Visites sur notre site Internet RÉZOsante.org;

8 995 Heures d'implication offertes par les bénévoles;

44 Formations en continu ayant été dispensées aux membres du personnel et aux bénévoles de RÉZO, dont 682 heures aux bénévoles de RÉZO.

LA PRÉVENTION ET LA PROMOTION DE LA SANTÉ

LE TRAVAIL DE PROXIMITÉ

Pour l'année 2012-2013, nous avons effectué plus de 1 394 contacts lors de nos différentes activités qui se sont déroulées dans les lieux de socialisation que fréquentent les hommes gais et bisexuels de Montréal. Ces contacts auront permis de réaliser plus de 752 consultations individuelles.

Nous avons été présents dans différents lieux de socialisation, notamment :

- 4 saunas;
- 16 bars et clubs;
- 2 cafés
- 2 commerces;
- 4 organismes;
- 5 parcs;
- 2 *peep-shows*;
- 2 *sex partys*;
- Divers événements spéciaux.

Les consultations en individuel dans les lieux de sexualité sur place et de socialisation éprouvent certaines limites; nous devons conjuguer confidentialité et réceptivité dans des endroits souvent bruyants, contigus et où les hommes peuvent parfois être sous l'effet de certaines substances. Pour l'intervenant, il n'est pas évident d'y faire une intervention très approfondie. Toutefois, ces premiers contacts avec les hommes de nos communautés génèrent souvent des suivis au sein de l'organisme. Ces lieux permettent la visibilité de notre organisme et de faire la promotion de nos services de dépistage, de soutien, d'accompagnement et de références.

De ce fait, 24 % des personnes ayant eu un entretien ou un suivi individuel ont affirmé avoir connu les services de RÉZO directement par le biais d'un intervenant lors de présences à l'intérieur des lieux de socialisation. Nos présences dans ces lieux ont donc des impacts indéniables sur le nombre de personnes qui ont recours aux services de suivis en individuel.

De manière générale, nos activités de soutien et d'accompagnement dans les lieux de sexualité sur place ou dans les milieux de socialisation nous permettent de rejoindre des hommes qui vivent des réalités diverses et souvent complexes. Le fait que nos équipes aillent vers eux dans leurs lieux permet à plusieurs hommes d'aborder avec un intervenant, souvent pour une première fois, certains aspects liés à leur santé sexuelle, mentale, sociale, physique et affective.

Cette année, les thématiques les plus souvent abordées ont été :

- La prise de risque et la transmission des ITSS et du VIH;
- La charge virale indétectable;
- Le dépistage des ITSS et du VIH;
- La réduction des risques et des méfaits;
- L'isolement et l'estime de soi;

- Les relations de couple (le couple sérodifférent, la violence conjugale, etc.);
- Les relations sociales, l'amitié entre hommes;
- Les multiples partenaires occasionnels;
- La consommation d'alcool et de drogues et la recherche de sensations fortes;
- L'utilisation du condom;
- Le bareback;
- Le milieu gai;
- La cyberdépendance;
- L'image corporelle et les troubles de l'alimentation, etc.

Il est important de noter que nous constatons une augmentation des demandes d'informations relatives à certaines ITSS comme la chlamydia, la gonorrhée, la syphilis et l'herpès génital. En matière de VIH, les questions sur le développement de nouvelles connaissances sur la charge virale et au positionnement stratégique (sérotriage, choix d'un comportement spécifique en fonction de la prise de risque, etc.) reviennent souvent.

La durée des interventions et les thématiques abordées diffèrent d'un milieu à un autre et aussi selon le mode de prise de contact. Les interventions individuelles au sein de l'organisme permettent généralement des rencontres au cours desquelles les hommes vont aborder plus aisément certains aspects intimes liés à leur vécu sexuel et personnel. Le téléphone, l'internet et les consultations dans les lieux de sexualité sur place répondent davantage à un besoin d'information, souvent lié aux ITSS/VIH, à la consommation de substances, aux difficultés relationnelles, etc.

INTERNET, MÉDIAS ET RÉSEAUX SOCIAUX

De plus, nous avons effectué des présences et des interventions à travers différentes plateformes sur Internet. La présence sur la toile permet de transmettre des informations via notre site Web et notre page Facebook. Les interventions, quant à elles, se font en majorité sur les sites de rencontres, de réseautage et de clavardage (GAY411.com, easyGAYchat.com, Facebook, MSN/Skype, etc.). L'utilisation d'un téléphone intelligent par l'équipe nous permet d'effectuer des interventions également sur des applications de rencontres (Grindr, Jack'd, Scruff). Ce dernier type d'intervention se développe rapidement et démontre à quel point l'équipe des intervenants de proximité doit s'adapter continuellement.

L'utilisation d'Internet et des réseaux sociaux nous permet ainsi de rejoindre plus largement les différents profils d'hommes qui composent nos communautés, en particulier les hommes âgés de moins de 35 ans et ceux qui ne fréquentent pas les lieux traditionnels de socialisation (bars dans le Village gai, etc.)

Le babillard question/réponse de notre site Web, les courriels et les consultations par téléphone demeurent des moyens appréciés par plusieurs qui peuvent ainsi nous transmettre leurs demandes et besoins d'information de façon anonyme. Ce type de service permet à plusieurs d'établir un premier contact avec l'organisme.

PROFILS DES PERSONNES REJOINTES EN 2012-2013 :

- **72 %** des personnes habitaient l'île de Montréal;

- **91 %** des consultations se sont déroulées en français, **8 %** en anglais et **1 %** en espagnol;

- **58 %** des hommes rejoints on dit être gais; **9 %** ont mentionné qu'ils avaient des relations sexuelles avec d'autres hommes, mais qu'ils ne s'identifiaient ni comme homosexuel (gai) ni comme bisexuel; **6 %** ont affirmé être bisexuels; **1 %** s'identifiaient comme hétérosexuels alors que **26 %** n'ont pas fait mention de leur orientation sexuelle.

GROUPES D'ÂGE DES PERSONNES RENCONTRÉES

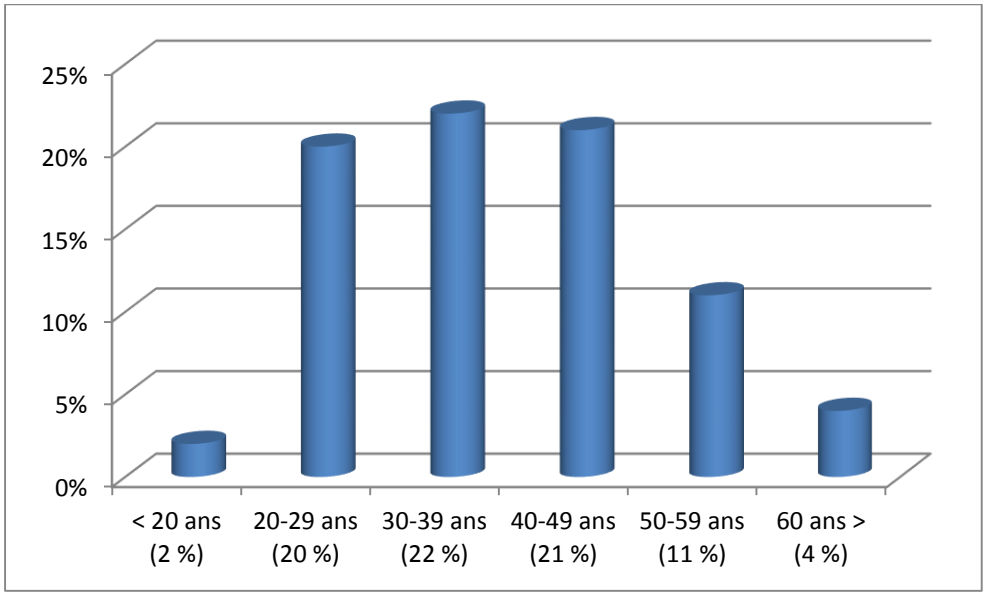

STATUT SÉROLOGIQUE AU VIH

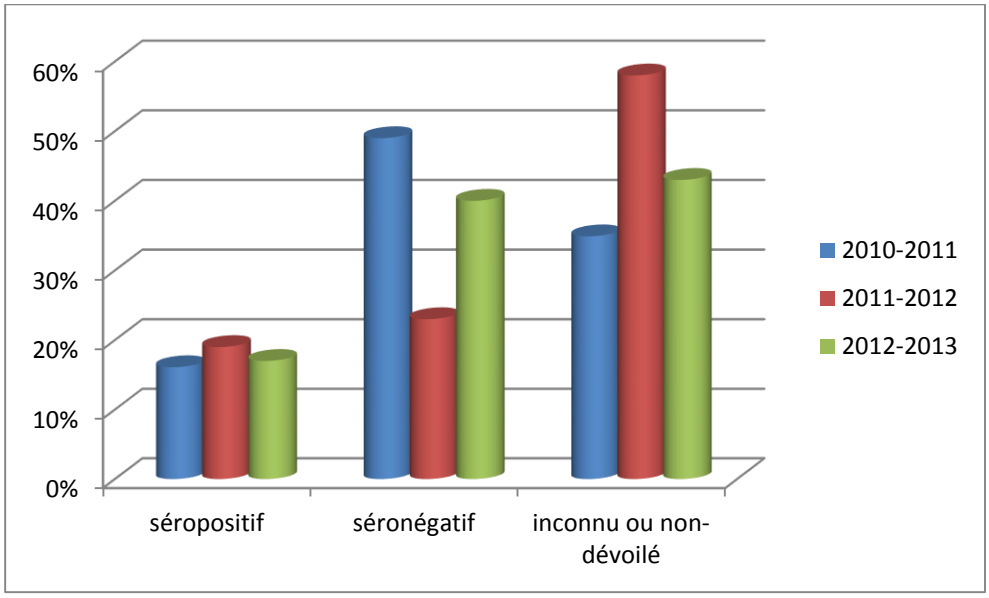

UTILISATION DE NOS SERVICES :
66 % étaient des hommes qui consultaient nos services pour la première fois;
34 % avaient déjà consulté nos services par le passé.

AUTRES TYPES DE PRÉSENCES ET D'ACTIVITÉS RÉALISÉES PAR L'ÉQUIPE RÉZO
La tenue d'activités et la collaboration avec différents lieux et établissements comme le Camping Plein Bois, le Royal Phoenix et les soirées AdDICKtion nous permettent de rejoindre les hommes de nos communautés qui habitent Montréal, mais qui ne fréquentant pas nécessairement le Village.

DISTRIBUTION DU MATÉRIEL PRÉVENTIF ET INFORMATIF
Chaque année, nous produisons et distribuons une quantité importante de matériel préventif dans les différents établissements commerciaux du Village ainsi que dans les milieux de socialisation fréquentés par les hommes de nos communautés. En plus d'une distribution faite de mains en mains lors des activités « sur le terrain », des distributrices identifiées par notre logo sont installées dans plus de 30 établissements. Ainsi, en guise de dépannage, les hommes peuvent se procurer condoms et lubrifiants gratuitement.

En plus des sachets-condoms que nous distribuons sur une base hebdomadaire via nos distributrices à condoms, nous avons distribué plus de 25 000 sachets-condoms lors d'activités de proximité, de tournée de bars et lors de grands événements comme le Black&Blue, Divers/Cité, les terrasses de la rue Ste-Catherine ou les journées communautaires liées aux festivités de Fierté Montréal. Également, 15 000 outils d'information et de sensibilisation ont été distribués lors de nos présences à ces différentes activités et aussi lors de la tenue du kiosque Info-Santé/ Info-Tourisme tenu pendant plus de 8 semaines au cours de la période estivale 2012.

Cette année, nous avons constaté que plusieurs distributrices à condoms placées dans les bars doivent être remplacées. Nous avons vu à la création d'un nouveau modèle plus pratique et plus solide. Ainsi au cours des prochains mois, nous serons en mesure de remplacer la totalité de nos distributrices qui sont installées dans les différents lieux de socialisation.

LIEUX OÙ SE SONT DÉROULÉES NOS INTERVENTIONS AU COURS DE L'ANNÉE 2012-2013

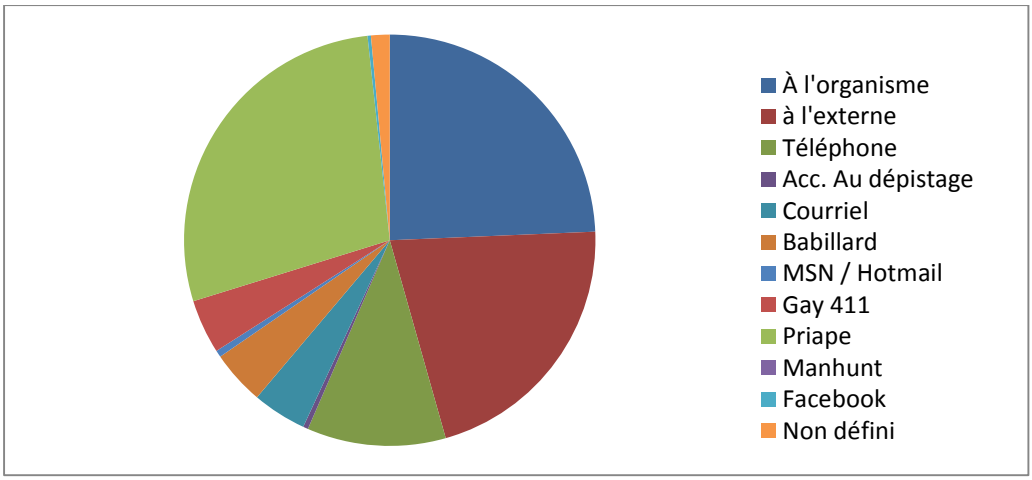

LES CLINIQUES DE DÉPISTAGE

Nos présences dans les lieux de sexualité sur place et dans les lieux de socialisation, ainsi que sur différentes plateformes sur Internet, permettent à certains hommes, moins enclins à consulter le réseau traditionnel de la santé et des services sociaux, d'avoir accès à des services de dépistage, d'information et de consultation appréciés pour leur accessibilité. De plus, les intervenants et les infirmiers sur place se montrent accueillants, disponibles et font preuve d'une attitude de non-jugement et d'ouverture. De ce fait, grâce à la collaboration avec le CSSS Jeanne Mance, plusieurs cliniques offrant le dépistage des ITSS/VIH ainsi que la vaccination contre les hépatites A et B ont été offertes dans nos locaux, dans les saunas et dans certains bars.

L'utilisation des réseaux sociaux et des plateformes Web, la publication de l'horaire des cliniques sur notre site Web et le bouche à oreille se sont avérés être des moyens très efficaces pour promouvoir nos cliniques de dépistage. Depuis que nous offrons, en collaboration avec le CSSS Jeanne Mance, les « Cliniques du jeudi » qui se déroulent entre 15 h et 19 h dans nos locaux de la rue Plessis, une moyenne de 6 hommes bénéficient de ce service chaque semaine. Les horaires adaptés, le temps d'attente réduit et l'accueil chaleureux, confidentiel et respectueux sont des caractéristiques qui semblent être appréciées par les hommes rejoints. Les sites communautaires, non médicalisés, permettent, entre autres de rejoindre certains profils d'hommes, notamment ceux âgés de moins de 30 ans, ainsi que ceux issus de différentes communautés culturelles. Tous ces services sont offerts gratuitement.

Les cliniques de dépistage en milieu communautaire et dans les milieux de sexualité sur place grandissent chaque année en popularité. Cette année, nous avons réalisé **108 cliniques de dépistage** dans nos locaux de la rue Plessis et Amherst ou dans les différents lieux de socialisation. Au total, **470 dépistages** ont été effectués.

Ces cliniques se sont tenues dans quatre types de lieux différents :

- La « Clinique du jeudi » dans les locaux de l'organisme situés sur la rue Plessis (46 cliniques et 277 dépistages);
- Dans les locaux de la rue Amherst, le dernier mercredi de chaque mois (11 cliniques et 44 dépistages);
- Dans les saunas signataires de la Charte OK (46 cliniques et 134 dépistages);
- Dans les bars et commerces du village (5 cliniques et 15 dépistages).

SPOT : VERS LA PÉRENNISATION DU SERVICE COMMUNAUTAIRE DE DÉPISTAGE AU CŒUR DU VILLAGE

Grâce à l'implication financière de l'Agence de la santé et des services sociaux de Montréal – Direction de santé publique, en collaboration avec le CSSS Jeanne Mance nous avons pu mettre en place certaines structures visant à pérenniser les services développés dans le cadre du projet de recherche SPOT (phases 1 et 2). Ainsi, à raison de 3 jours semaines, nous avons pu réaliser **746 dépistages**. L'utilisation d'une trousse de dépistage rapide du VIH y est offerte.

« RÉZO T'ACCOMPAGNE » — L'ACCOMPAGNEMENT ET LE SOUTIEN LORS DE TESTS DE DÉPISTAGES

Le counselling prétest offert lors de nos cliniques de dépistage en proximité et en milieu communautaire permet de répondre aux besoins d'être écouté et respecté dans sa sexualité. Une prise de risques engendrant un haut niveau de stress, la difficulté de négocier avec un éventuel résultat positif au VIH, des relations sexuelles avec de multiples partenaires, les ruptures de couple, les relations hors couple (négociées ou non) ou l'homophobie intériorisée sont quelques raisons qui amènent les hommes vers nos services d'accompagnement. Les intervenants sont en mesure d'offrir un soutien adapté allant jusqu'à l'accompagnement physique de la personne au moment du test.

LE PROGRAMME ATELIERS

Le programme Ateliers est un volet important du secteur intervention de RÉZO. Il permet à notre organisme de créer des opportunités de partage et d'échange entre hommes gais et bisexuels sur plusieurs aspects liés à leur santé et à leur mieux-être dans un contexte de prévention du VIH et des autres ITSS. En plus d'être un lieu alternatif qui favorise la création de réseaux sociaux de soutien, les Ateliers constituent souvent le premier espace où les participants ont la possibilité de partager leurs expériences de vie en toute confiance et sécurité. Relations avec les autres, estime et affirmation de soi, sexualité entre hommes, érotisme et prévention, facteurs de risque et de vulnérabilité au plan affectif et sexuel, dépendances aux substances et à l'alcool sont quelques-uns des thèmes développés et partagés lors de ces rencontres. L'objectif principal visé par ce programme est de favoriser le développement des compétences chez le participant afin qu'il soit davantage outillé dans la prise en charge de sa santé sexuelle, physique, mentale et sociale.

Les ateliers permettent de rejoindre différents profils d'hommes, ayant chacun un parcours de vie unique, issus de différentes communautés ethnoculturelles, vivant ou non en relation avec un homme ayant parfois un statut sérologique différent. Ces hommes sont majoritairement en processus d'acceptation et de dévoilement de leur orientation sexuelle et souhaitent entreprendre des démarches afin de mettre un sens à leurs relations affectives et sexuelles.

Pour l'année 2012-2013, nous avons offert 13 séries d'ateliers auxquels 102 hommes ont participé :

- L'atelier Estime de soi a été proposé à 5 reprises;
- L'atelier Mes relations amoureuses a été proposé à 3 reprises;
- L'atelier Affirmation de soi a été proposé 1 fois;
- L'atelier Phoenix a été proposé 1 fois;
- L'atelier en espagnol « A mcuha Honra Autoestima » a été proposé 1 fois;
- L'atelier Relations, drogues et dialogue a été proposé 1 fois;
- L'atelier Mon nouvel âge a été proposé 1 fois

L'atelier Mes relations amoureuses s'est vu bonifier de 3 séances supplémentaires consacrées à la thématique de la violence conjugale. De plus, l'atelier aborde particulièrement des aspects spécifiques aux réalités des couples dont les partenaires ont un statut sérologique au VIH

différent ainsi que des informations mises à jour quant aux avancées biomédicales et aux nouvelles technologies.

L'intégration de stagiaires et de nouveaux bénévoles offre un grand soutien à l'animation des soirées.

ANIMATIONS FAITES À L'INTÉRIEUR DES ASSOCIATIONS ET ÉVÈNEMENTS RÉALISÉS DANS NOS COMMUNAUTÉS

Les animations et activités spécifiques permettent d'accroitre la visibilité de l'organisme et de faire la promotion de ses services. Tout au long de l'année, l'équipe du secteur Milieu fut active et présente lors de multiples événements communautaires. À travers ces activités, nous continuons à rappeler l'importance de la prévention du VIH et des ITSS et de promouvoir de façon positive la santé et le mieux-être au sein de nos communautés.

NOS RÉALISATIONS POUR L'ANNÉE 2012-2013

La 6e édition des Rendez-vous de la santé et du mieux-être des hommes gais et bisexuels s'est déroulée du 6 au 8 mars 2013 et a proposé une soirée latex au Cabaret à Mado, une conférence *Tous les gais en parlent* sur la consommation de produits psychotropes et la santé mentale, une activité de speed-dating dans un restaurant du Village et une tournée des bars de sensibilisation au VIH. Toutes ces activités ont permis de rejoindre plus de 500 personnes.

Nous avons réalisé plusieurs activités de sensibilisation et de promotion de la santé.

SUR LA RUE SAINTE-CATHERINE :

- Deux journées latex permettant l'ensachage de condoms et de lubrifiants dans une ambiance estivale et détendue devant la boutique Fétiche Armada;

- Deux escouades de condoms sur les terrasses lors de la fermeture de la rue à l'occasion de l'événement Aires Libres dont une lors de la Saint-Jean Baptiste et une autre au mois de juillet;

À L'INTÉRIEUR DES BARS DU VILLAGE :

- Une collecte de fonds au bar Sky;

- Une tournée des bars du Village (escouade condoms) spécial Pâques

- Une tournée des bars du Village (*free hugs*) spécial Saint-Valenti

- Deux speed-datings réunissant 56 personnes au total;

- Une tournée des bars pour une collecte de fonds et la promotion de *Mr. Friendly*, un projet rappelant l'importance de combattre la stigmatisation face au VIH. M. Cuir 2011, M. Cuir 2013 et M. Latex 2013, en collaboration avec la boutique Fetiche Armada, ont grandement contribué à cette activité.

À L'INTÉRIEUR DE GRANDS ÉVÈNEMENTS :

- Divers/Cité (activité de visibilité faisant la promotion de la prévention, de la tolérance et de la solidarité);

- Fierté Montréal 2012 (Journée communautaire et défilé);

- Présences des équipes lors de deux soirées au Black & Blue 2012 (Bal en Cuir, Jock Ball), où les intervenants et une équipe de 5 bénévoles ont participé incluant M. Cuir 2011 à la visibilité du projet, *Mr. Friendly*;

À L'INTÉRIEUR DES SAUNAS :

- Deux déjeuners santé; (activités réalisées lors de la sortie du Bal en Blanc et du Black & Blue);

- Des animations entourant la promotion du projet de la Charte OK à l'intérieur des 4 saunas partenaires. Plus de 500 bracelets Charte OK ont été distribués.

À L'INTÉRIEUR D'ACTIVITÉS COMMUNAUTAIRES :

- « ÇA MARCHE 2012 » organisé par la Fondation Farha, avec un contingent d'une trentaine d'employés, de membres du conseil d'administration et de bénévoles;

- Journée internationale de lutte contre le VIH/sida du 1er décembre 2012 organisée par la Table des organismes communautaires montréalais de lutte contre le VIH/sida;

- Manifestation en solidarité et en soutien au mariage gai en France.

ACTIONS PRIORITAIRES ET PERSPECTIVES POUR L'ANNÉE 2013-2014 :

- Poursuite des activités visant la promotion du dépistage VIH/ITSS et de la vaccination contre les hépatites A et B dans les lieux de sexualité sur place et autres milieux de socialisation gais et HARSAH;

- Intensification de la sensibilisation auprès des hommes de nos communautés sur l'importance de se faire dépister pour les ITSS peu importe leur statut sérologique au VIH;

- Créer des espaces visant à favoriser le réseautage et le soutien entre pairs (ateliers de discussion ouverte, activités sociales, etc.) en augmentant nos présences dans les lieux de socialisation dans et hors Village;

- Rejoindre davantage les personnes vivant avec le VIH ayant des besoins particuliers d'accompagnement et de suivi en lien avec leur statut sérologique;

- Augmenter nos présences sur les sites internet, en particulier sur les réseaux et médias sociaux et de rencontre ainsi que sur les applications mobiles;

- Identifier les parcours et les habitudes des personnes utilisant l'internet et les réseaux sociaux avant une rencontre avec un ou plusieurs partenaires;

- Continuer l'intégration à la programmation régulière de l'organisme des activités développées dans le cadre du projet Charte OK, visant l'intensification de la prévention des ITSS dans les lieux de sexualité sur place (saunas, peep-show, sex party);

- Intensifier le travail de prévention en lien avec la toxicomanie en milieu gai;

- Poursuivre l'organisation d'activités de prévention des ITSS/VIH dans les lieux de socialisation hors Village que fréquentent les hommes gais et bisexuels montréalais (party queer, soirées thématiques, camping Plein Bois, etc.);

- Favoriser les échanges et les discussions au sein de nos communautés sur différentes thématiques relatives aux défis et enjeux de la prévention en milieu gai;

- Collaborer à différents projets de recherches d'action communautaire visant à identifier de nouvelles stratégies et façons de faire de la prévention auprès des hommes gais et bisexuels.

LA CHARTE OK

INTENSIFIER LA PRÉVENTION DU VIH/ITSS ET PROMOUVOIR LA SANTÉ SEXUELLE EN SAUNAS :
UN PROJET FAIT POUR RESTER!

Depuis septembre 2011, RÉZO collabore avec de nombreux partenaires notamment, les propriétaires de 4 saunas montréalais - Centre Ville, Gi Joe, Oasis et 5018 , le CSSS Jeanne Mance ainsi que la Direction de la santé publique de l'Agence de la santé et des services sociaux de Montréal (ASSS de Montréal) afin d'assurer la mise en œuvre du projet Charte OK qui vise à intensifier la prévention du VIH et des autres ITSS et à promouvoir la santé sexuelle auprès d'hommes gais, bisexuels qui fréquentent quatre établissements de type sauna à Montréal.

Cette charte d'engagement mutuel et volontaire a permis aux établissements partenaires de rendre accessible en tout temps :

- Des condoms gratuits que les clients peuvent se procurer par le biais de distributrices situées dans des endroits stratégiques;
- Du matériel informatif (dépliants et brochures) dans des présentoirs;
- Des activités préventives et des services gratuits d'éducation et de promotion de la santé sexuelle incluant le dépistage des ITSS et la vaccination contre les hépatites A et B.

Au cours de l'année 2012-2013, Les activités du projet ont servi à consolider et à développer de nouveaux aspects au projet. Nous avons procédé à l'évaluation des 24 mois d'activités réalisées depuis le début du projet. Les résultats de cette évaluation ont démontré toute la pertinence du projet puisqu'il semble répondre aux objectifs fixés. Également, il est important de souligner l'accueil plus que positif fait par les différentes clientèles qui fréquentent ces établissements. Voilà pourquoi l'ensemble des partenaires ont poursuivi leurs engagements et travaux en y ajoutant de nouveaux aspects.

CONDOMS ET LUBRIFIANTS GRATUITS DANS LES ÉTABLISSEMENTS PARTENAIRES

Depuis le printemps dernier, en plus d'offrir l'accès gratuit aux condoms, chacun des établissements partenaires offre gratuitement des lubrifiants à ses clientèles, et ce, grâce à un soutien financier de la Direction de santé publique de Montréal. Nous avons donc vu à installer des distributrices à lubrifiants à proximité de celles à condoms.

Au cours de la prochaine année, nous comptons élaborer un plan de communication visant à mieux faire connaitre ce projet. Nous verrons à l'organisation d'activités de promotion du projet auprès des différentes clientèles de saunas. De plus, des actions seront entreprises afin de voir les possibilités à étendre le projet dans d'autres régions du Québec où il existe des établissements saunas. En bref, nous souhaiterions provincialiser le projet.

LE PROGRAMME « TRAVAILLEURS DU SEXE » (TDS)

Le programme TDS (Travailleurs du sexe) vise à rejoindre plusieurs profils d'hommes qui exercent le travail du sexe auprès des hommes, à savoir : les escortes, les danseurs nus, les masseurs érotiques, les acteurs, tant les travailleurs qui exercent leur métier à l'aide du Web que ceux qui travaillent dans la rue. Ce programme est le seul en son genre au Québec et où l'ensemble des activités et services sont conçus spécifiquement pour ces populations. Il a pour objectifs la prévention des ITSS et la promotion de la santé et du mieux-être. De plus, nous travaillons activement au sein de la communauté afin de contribuer à l'amélioration des conditions de vie et à la création d'environnements favorables et sécuritaires pour cette population souvent marginalisée et ostracisée.

QUELQUES STATISTIQUES POUR L'ANNÉE 2012-2013 :

- 504 personnes ont été rejointes, dont 44 nouveaux travailleurs du sexe;
- 9 834 activités de soutien ont été réalisées au Centre du soir ou lors de nos présences en travail de rue. 720 interventions ont été réalisées par téléphone ou sur les médias sociaux;
- 2 031 références ont été fournies et 37 accompagnements ont été réalisés auprès des hommes qui utilisent nos services;
- 10 numéros du bulletin de liaison *Le Cowboy urbain* ont été produits et distribués, à raison de 120 exemplaires par édition.

PROFIL DES PERSONNES REJOINTES PAR LE PROGRAMME EN 2012-2013 :

- 68 % étaient sans domicile fixe et 97 % avaient pour langue d'usage le français et 3 % l'anglais;
- 37 % des hommes qui ont fréquenté les activités du programme définissaient leur orientation sexuelle comme étant hétérosexuelle, 32 % bisexuelle et 31 % homosexuelle;
- 98 % des hommes qui fréquentent les activités et les services du programme affirment consommer des drogues. De ce nombre, 70 % disent consommer de la cocaïne, soit fumée sous forme de crack, inhalée ou encore par mode d'injection. 67 % d'entre eux consomment différentes substances psychotropes, entre autres de l'ecstasy, de la méthamphétamine et/ou du viagra. 2 % affirment consommer de l'héroïne et la majorité des hommes rejoints consomment de la marijuana et/ou de l'alcool;
- 37 personnes sont séropositives au VIH, 39 vivent avec l'hépatite C et 11 ont une co-infection au VIH/sida et avec une ou des hépatites chroniques (B et/ou C).

**Au programme TDS, le dévoilement du statut sérologique n'est pas obligatoire et se fait sur une base volontaire.*

Le Centre de soir

Monitorage au Centre de soir

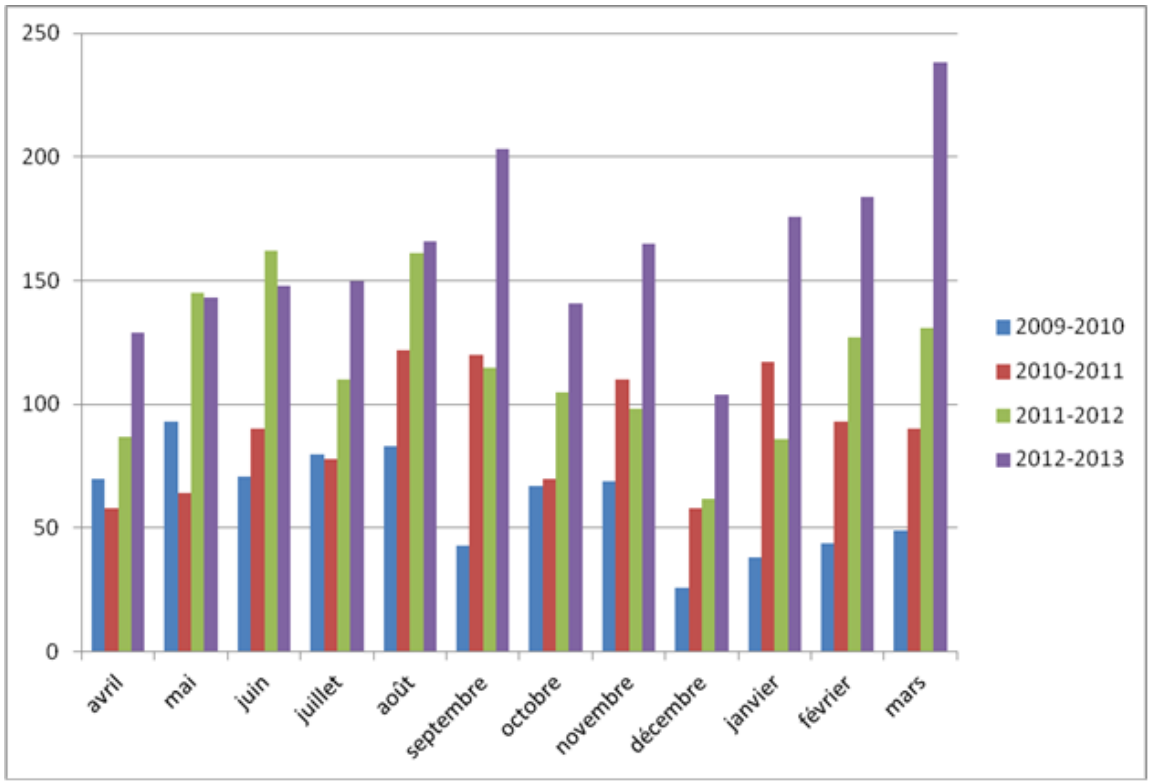

Ouvert du lundi au jeudi de 18 h à 22 h, le Centre de soir du programme TDS offre aux travailleurs du sexe un lieu accueillant où il est possible de se soustraire aux dynamiques de la rue. Ce lieu sécuritaire permet aux hommes partageant un vécu similaire, souvent sans domicile fixe, de se retrouver pour ainsi briser l'isolement, se nourrir, se reposer et recevoir du soutien et des services. Par le biais de l'Internet (courriel, Facebook, etc.), il nous est aussi possible de rejoindre et de tisser des liens de façon soutenue avec d'autres travailleurs du sexe qui ne fréquentent pas le centre.

Au cours de la dernière année, nous avons pu offrir plus de 183 soirées d'activités à notre Centre de soir. Ces soirées auront permis :

- D'accueillir en moyenne 28 hommes par soir d'ouverture;
- De réaliser plus de 10 rencontres individuelles et activités de soutien par soir (interventions en individuel, de groupes ou lors de situations de crise), pour un total de 1795 interventions;
- De réaliser 709 activités de soutien effectuées par téléphone auprès de travailleurs du sexe qui sont soit incarcérés ou en thérapie. Ces interventions servent à accompagner l'individu dans l'élaboration d'un plan d'action en prévision de sa sortie;

- D'effectuer 39 activités de soutien par le biais de différents médias sociaux.

NOMBRE DE DÉPISTAGES ET DE VACCINATIONS RÉALISÉS DANS LE CADRE DES CLINIQUES AU PROGRAMME TDS

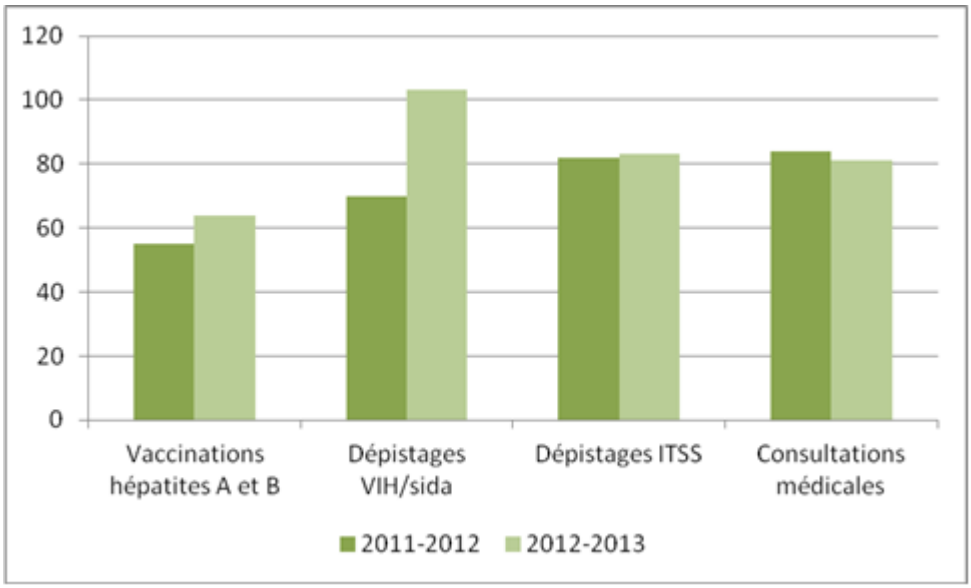

Par ailleurs, 49 cliniques de dépistage et de vaccination ont été organisées en collaboration avec le CSSS Jeanne Mance et Médecins du Monde. Lors de ces cliniques, nous avons pu rejoindre plus de 205 hommes qui exercent le travail du sexe (sur la rue, dans les clubs de danseurs, etc.)

Nous accueillons différents partenaires, dont certains offrent des services adaptés et spécifiques aux travailleurs du sexe. Nos principaux partenaires sont :

- Les étudiants de l'Université de Montréal – Faculté de médecine dentaire, projet Dentraide;

- Le CSSS Jeanne-Mance, les équipes ITSS et Jeunes de la rue pour la coordination des cliniques de dépistage ITSS/VIH et de vaccination contre les hépatites A et B, services infirmiers;

- Médecins du Monde, pour la vaccination contre les hépatites A et B réalisée à l'intérieur des bars de danseurs nus de Montréal;

- Mission Bon Accueil, pour la distribution de bas auprès des hommes qui fréquentent nos activités et services;

- Galerie Dentaire, pour la distribution de brosses à dents, de dentifrice et de soie dentaire auprès des hommes qui fréquentent nos activités et services;

- Les intervenants du Groupe d'action en cinéma (GRIM(C)), via le projet Épopée.me;

- Cirque Hors Piste.

RÉINSERTION SOCIALE

Au fil des années, nous nous sommes rendu compte qu'il pouvait être difficile pour certains travailleurs du sexe de se réinsérer au sein de la société. C'est pourquoi il était devenu nécessaire pour le programme de développer un volet spécifique visant à offrir du soutien aux hommes qui en sont rendus à cette étape. Depuis plus de deux ans, l'intervenant responsable du volet réinsertion crée des contacts avec tous les organismes spécialisés qui offrent différents programmes, notamment en employabilité, en hébergement supervisé, etc. Ces liaisons facilitent l'intégration de nos usagers à leurs différents services. L'intervenant a pour tâches d'accompagner la personne lors de toutes les étapes de son processus de changement : visite d'appartement, création d'un curriculum vitae, élaboration d'un budget, recherche de ressources de thérapie/désintoxication ou de programme en réinsertion sociale, aide pour dossier judiciaire, contestation de contraventions, etc. Guidé par une approche favorisant l'empowerment, l'intervenant accompagne les personnes vers les services liés à leurs besoins. Nous tentons d'offrir un service « sur mesure » et personnalisé. Ce volet de notre programme a rejoint plus de 433 personnes au cours de la dernière année.

CIRQUE HORS PISTE

Le Cirque Hors Piste est la section montréalaise du programme Cirque du Monde, le volet social du Cirque du Soleil. C'est donc un organisme de cirque social qui offre un espace alternatif et inclusif de création aux personnes ayant un parcours de vie marginalisé. L'organisme favorise l'apprentissage individuel, social et collectif par le biais des arts du cirque. Un entraîneur se déplace dans les locaux de RÉZO trois fois par mois, le jeudi de 19 h à 21 h. Ces ateliers offrent la chance aux travailleurs du sexe de s'initier à la jonglerie, au bâton fleur, à la poi, au diabolo, aux échasses, à l'assiette chinoise, à l'unicycle, aux jeux de mains, d'équilibre et de confiance. Nous accueillons aussi le cirque lors de nos pique-niques estivaux. Ces ateliers offerts par le Cirque Hors Piste permettent aux hommes d'explorer de nouveaux défis et de développer une plus grande confiance en soi. Ce programme a rejoint plus de 154 personnes pour l'année 2012-2013.

IMPLICATION SOCIALE ET FORMATION DE FUTURS INTERVENANTS

L'ASTT(e)Q (Action Santé Travesti(e)s et Transsexuel(le)s du Québec) vise à promouvoir la santé et le bien-être des personnes travesti(e)s et transsexuel(le)s résidantes au Québec. Cette année, cet organisme a mis en place un projet permettant à des pairs-aidantes d'effectuer des présences au sein de trois organismes de Montréal, dont RÉZO. Ce projet vise à mieux faire connaitre les différents services offerts par l'ASTT(e)Q, mais aussi à offrir de l'accompagnement et du référencement aux travesti(e)s et transsexuel(le)s qui fréquentent les organismes ciblés. Une pair-aidante fut présente une fois par semaine au Centre de soir et nous l'avons encadrée sur le plan clinique. Également, nous avons vu à l'accueil d'un stagiaire en technique d'éducation spécialisée. Afin de les soutenir dans leur développement professionnel et leur épanouissement personnel, ces deux personnes ont reçu un minimum d'une heure de supervision par semaine.

PROJET DENTRAIDE

Le projet Dentraide est composé d'étudiants de la Faculté de médecine dentaire de l'Université de Montréal. Ce projet a vu le jour en 2005 et offre certains soins de santé à des populations marginalisées et à faible revenu.

Depuis 2011, des étudiants se déplacent au Centre de soir une dizaine de fois par année afin de promouvoir l'importance d'une bonne santé buccale, donner de l'information sur les soins buccodentaires, procéder à l'évaluation des besoins des travailleurs du sexe en terme de traitements. Par la suite, en collaboration avec la Galerie Dentaire, certains traitements sont prodigués par les étudiants qui sont sous la supervision du dentiste et professeur, Dr Denys Ruel.

QUELQUES STATISTIQUES DE LA DERNIÈRE ANNÉE :

- 59 rendez-vous ont été réalisés avec les étudiants en dentisterie;
- 23 personnes ont passé des radiographies;
- 21 personnes ont bénéficié de soins dentaires gratuits.

DISTRIBUTION DE PRODUITS ALIMENTAIRES ET D'HYGIÈNE

Grâce à la poursuite de nos partenariats avec les organismes Moisson Montréal et Le Garde-Manger Pour Tous, nous avons pu offrir des services de dépannage alimentaire aux hommes qui fréquentent le Centre de soir. Nous avons poursuivi chaque semaine la distribution de sacs de denrées. Dans l'optique de réduire la transmission des hépatites B et C, nous avons également distribué certains produits d'hygiène (dons de l'Association québécoise pour la promotion de la santé des personnes utilisatrices de drogues et de la Mission Bon Accueil) tels que brosses à dents, dentifrice (dons de la Galerie Dentaire et du projet Dentraide), savons et des rasoirs jetables.

Au Centre de soir, les travailleurs du sexe s'investissent et s'impliquent de plus en plus activement dans l'organisation de différentes activités offertes, et ce, tout au long des étapes qui mènent à leur réalisation, que ce soit de la conception à l'organisation logistique, de l'animation à l'évaluation des activités. Ils participent également à l'aménagement et à l'entretien du local. Le sentiment d'appartenance développé et l'intérêt qu'ils portent envers le programme se traduisent par une implication de plus en plus grande à la vie interne du Centre de soir. Au fil du temps, ce lieu devient « leur chez eux » où leurs besoins et leurs réalités sont considérés et où ils se sentent confortables et en confiance.

TRAVAIL DE RUE

MONITORING EN TRAVAIL DE RUE

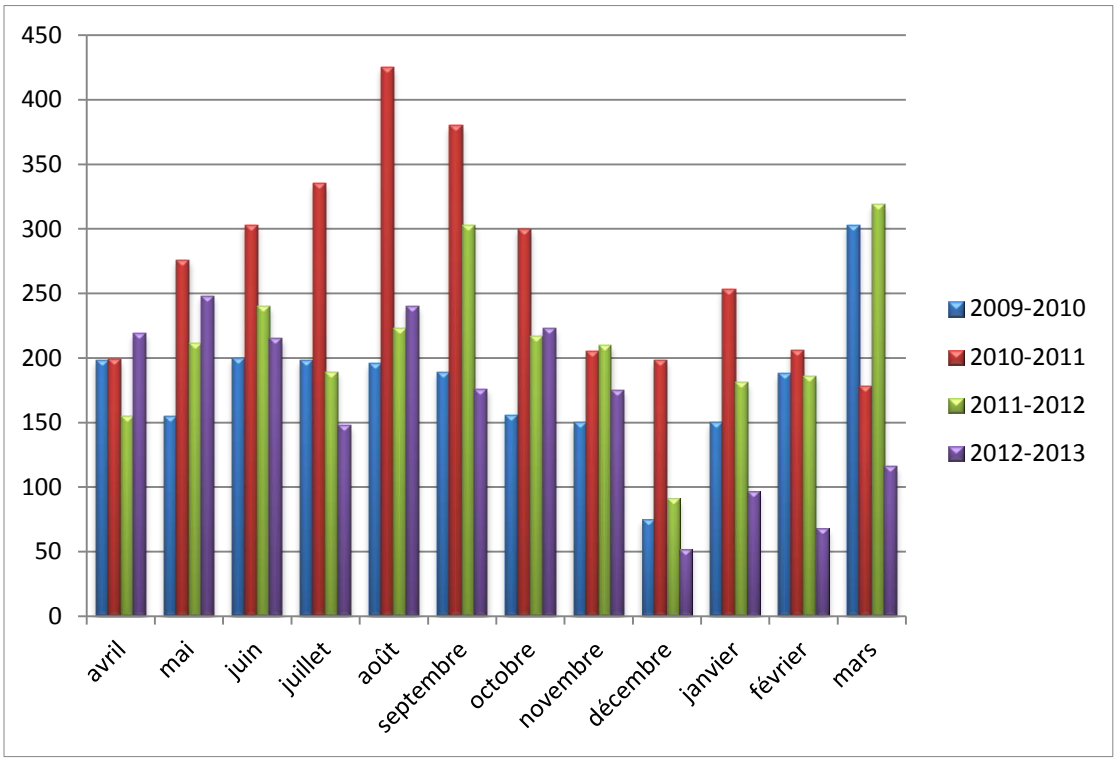

Le travail de rue est un moyen important qui nous donne l'opportunité d'observer les dynamiques de la rue, de prendre contact avec les différents environnements et de suivre le quotidien des travailleurs du sexe. Ces sorties nous permettent aussi de rester en contact avec les commerçants et leur personnel, les résidents et les gens qui visitent ou fréquentent le Village gai de Montréal. Nos accompagnements et services de soutien, effectués sur la rue dans un contexte de proximité, permettent d'offrir aux travailleurs du sexe de l'écoute, de l'information, des références et, selon le cas, un accompagnement vers différentes ressources identifiées à partir des besoins exprimés. Également, nous pouvons assurer la distribution de matériel préventif et informatif. Les sorties que nous réalisons sur la rue est sont d'une durée moyenne de 4 heures.

LE TRAVAIL DE RUE NOUS A PERMIS CETTE ANNÉE :

- D'effectuer 1 977 interventions lors de 187 sorties;
- De rencontrer et d'offrir certains services à 31 hommes qui exercent le travail du sexe et qui ne fréquentent pas ou peu notre Centre de soir;
- De visiter chaque semaine, 3 bars, 1 hôtel et 1 *peep-show*;
- De prendre contact avec 17 résidents du quartier, en particulier au sujet de seringues à la traîne, de la cohabitation et du partage des lieux publics.

DISTRIBUTION DU DÉPLIANT D'UN DÉPLIANT DESTINÉ AUX RÉSIDENTS ET COMMERÇANTS DU VILLAGE

Rappelons qu'en 2010, nous avons produit un dépliant intitulé *Tous ensemble pour une cohabitation harmonieuse* à l'intention des résidents et des commerçants du Village. Ce

document vise à informer de notre présence dans le quartier, à mieux faire connaître le travail effectué auprès des travailleurs du sexe et à inviter la population à prendre contact avec nous. Également, nous les informons de certains conseils pratiques, par exemple lorsqu'ils trouvent des seringues à la traîne. Au cours de la dernière année, nous avons rencontré tous les commerces du Village afin de les informer de ce service et de leur remettre une affiche avec nos coordonnées.

COMITÉ DES USAGERS

Deux intervenants ont animé le Comité des usagers au printemps 2012 et à l'hiver 2013. Treize personnes qui fréquentent le Centre de soir du programme Travailleurs du Sexe ont pris part à ces rencontres. Lors de la prochaine année, quatre rencontres auront lieu afin de préparer les activités à venir.

À noter que ce ne sont pas nécessairement les mêmes personnes qui participeront aux prochaines rencontres. Notre objectif est d'avoir un échantillon représentatif des usagers au moment de chacune des rencontres, lors desquelles nous discutons, entre autres du fonctionnement général du local, des règlements, des services offerts et/ou manquants et des activités souhaitées, etc.

Jusqu'à maintenant, ces rencontres ont été des occasions de renforcer le sentiment d'appartenance que les travailleurs du sexe ont envers le programme et son Centre de soir ainsi qu'à l'organisme RÉZO. Ils souhaitent donner leur point de vue et ils sont satisfaits que soient prises en considération leurs idées. Jusqu'à ce jour, des points importants ont été soulevés. Ceux-ci orienteront nos prochaines actions (p. ex : plages horaires, nouveaux lieux à investir, etc.)

ACTIVITÉS SPÉCIALES, CULTURELLES, SPORTIVES ET LES SOUPERS-CONFÉRENCES

Ces activités permettent de tisser des liens auprès des hommes qui fréquentent nos services en plus de créer des environnements et des contextes favorables à la sensibilisation et à l'éducation : la prévention du VIH/ITSS, la défense de droits, les ressources et services en santé adaptés, la nutrition et le marché du travail.

Sommaire des activités réalisées au cours de l'année 2012-2013 :

- 2 soirées-conférences;
- 4 ateliers d'information sur la santé et la prévention des ITSS/VIH;
- 2 activités de type échanges et discussions abordant plusieurs sujets touchant les droits et les responsabilités des travailleurs du sexe : 2 cliniques juridiques offertes par Opération droits devant; 1 conférence suivie de deux rencontres avec un avocat spécialisé;
- 2 soupers thématiques animés par le Centre associatif polyvalent d'aide hépatite C où plusieurs sujets entourant l'infection à l'hépatite C ont été abordés;

- 4 soupers-ateliers « Qu'est-ce qu'on mange ce soir? » où les participants ont pu se familiariser avec certains rudiments en cuisine (la cuisson et la conservation des aliments, les repas nutritifs et économiques, etc.). Tous les ateliers étaient suivis de repas;

- 1 formation « Bien gérer son budget »;

- 10 activités culturelles (sorties au cinéma, visites de musées et d'expositions, etc.);

- 5 pique-niques en plein air dans les parcs avoisinants.

ACTIONS PRIORITAIRES ET PERSPECTIVES POUR L'ANNÉE 2013-2014

POUR LA PROCHAINE ANNÉE, NOUS VISONS À :

- Procéder au lancement et à la distribution d'un outil de référence et d'information destiné aux hommes qui sont des clients des travailleurs du sexe;

- Poursuivre l'offre de service à notre volet de réinsertion sociale et accroître le nombre d'accompagnements lors de démarches effectuées par les participants à notre programme qui visent l'amélioration de leur qualité de vie et de leur condition de santé;

- Certains travailleurs du sexe vivent des questionnements face à leur orientation sexuelle et à leurs préférences sexuelles. Ils doivent être mieux informés sur la diversité des orientations sexuelles ou plusieurs mythes et préjugés doivent être souvent déconstruits. Chez certains qui sont en processus de réintégration sociale, la réappropriation de leur intimité et des relations amoureuses est à faire. Nous souhaiterions pouvoir trouver une ressource en sexologie pour nous orienter dans ce type d'interventions auprès des hommes rejoints.

- Poursuivre notre collaboration avec certains responsables d'établissements afin d'offrir des cliniques de dépistage du VIH/ITSS ainsi que la vaccination contre l'hépatite A et B;

- Nous devons intensifier nos activités d'éducation et de sensibilisation sur la relation consommation de drogues et prises de risques sexuels. Nous comptons offrir un plus grand nombre d'ateliers et de soupers-conférences afin de mieux informer et sensibiliser les travailleurs du sexe. L'intervention en amont, où l'estime et l'affirmation de soi seraient abordées, pourrait trouver résonnance chez plusieurs.

LUTTE CONTRE L'HOMOPHOBIE – MONFILSGAI.ORG

mon fils gai

En décembre 2011, RÉZO déposait une demande de financement pour un projet innovateur visant à démystifier l'homosexualité auprès des membres de la famille, des parents et des proches de jeunes et hommes homosexuels et bisexuels ou en processus d'acceptation et de dévoilement (*coming out*) de leur orientation sexuelle, et ce, dans le cadre du programme de lutte contre l'homophobie du ministère de la Justice. Ce financement a été octroyé au cours de l'année 2012.

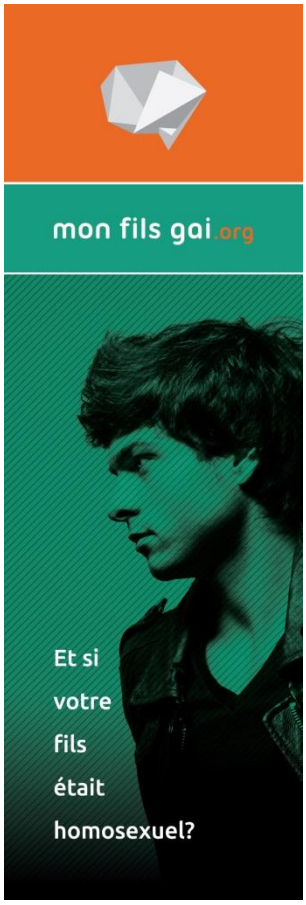

Précisément, RÉZO désirait combler un manque important de ressources spécifiques en créant un site Web d'information et de témoignages vidéo destiné à des parents et proches, afin qu'ils puissent être informés quant au vécu psychosocial d'une personne homosexuelle ou bisexuelle et ainsi, être en mesure de mieux accueillir, accompagner et offrir un soutien à leur enfant, leur ami, leur parent.

C'est avec grand enthousiasme que RÉZO a mis en ligne en mars 2013 une toute nouvelle ressource unique en son genre : MONFILSGAI.org, un site Web d'information, de témoignages vidéo et de sensibilisation à l'homophobie pensé et conçu dans le but de répondre aux multiples questionnements qui émergent à la suite de l'annonce de l'homosexualité de son enfant ou d'un proche.

Les témoignages touchants de parents, d'hommes homosexuels et d'un professeur et intervenant en travail social permettront de constater l'importance d'une telle ressource pour les parents. André-Louis, 19 ans, explique que son coming out a changé la perception de son père : « Après avoir compris et accepté mon homosexualité, mon père défend maintenant les homosexuels lorsqu'il entend des blagues homophobes à son travail. Par respect et par amour pour moi, il n'a plus jamais fait de commentaires homophobes à la maison. » Pour Caro, 49 ans, le dialogue avec son fils homosexuel de 21 ans, William, a tout changé : « Cela nous a libéré tous les deux, j'ai l'impression que William peut maintenant se laisser aller à être lui-même; il n'a plus besoin de cacher ce qu'il a caché pendant plusieurs années. »

Pour la réalisation de MONFILSGAI.org, RÉZO a pu compter sur la collaboration pro bono de l'agence Web Kryzalid (Kryzalid.net) que nous remercions chaleureusement d'avoir accepté de collaborer substantiellement au projet.

À ce jour, le site a été consulté 8199 fois et les témoignages ont été visionnés 7747 fois. Le site a fait l'objet d'une bonne couverture médiatique (reportage à TVA Nouvelles et entrevue à LCN, journal Métro, diffusion virale sur les médias sociaux, notamment par Danny Turcotte, etc.)

L’organisme a conçu un signet promotionnel (page précédente) à l’effigie du site et compte continuer à en faire la promotion au cours de la prochaine année.

Extrait de la page d’accueil – Monfilsgai.org :

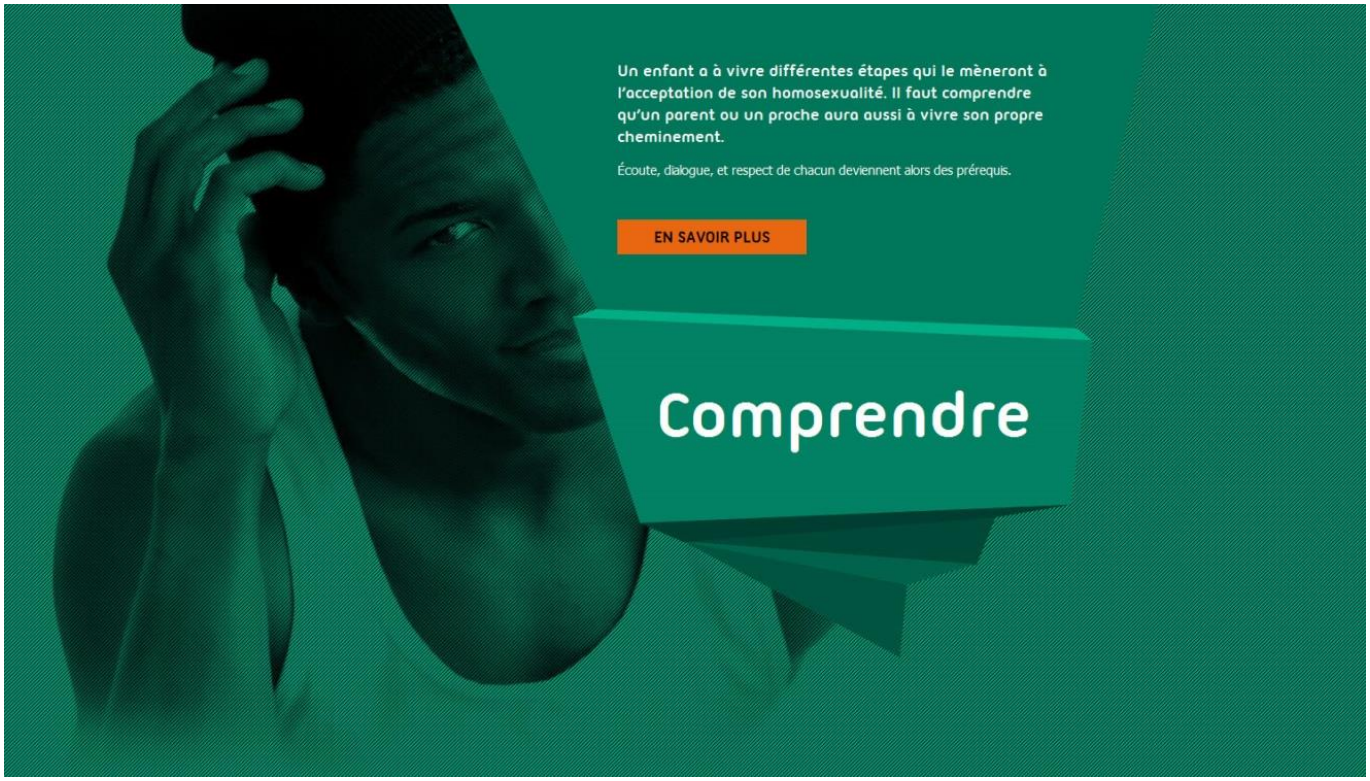

SECTEUR BÉNÉVOLAT

L'implication et la contribution de nos ressources bénévoles sont essentielles à la poursuite et au rayonnement de nos actions de prévention et de promotion de la santé. 2012-2013 fut une année très importante au secteur bénévolat, puisque nous avons eu la grande opportunité d'être appuyés par une solide équipe composée de personnes engagées et dévouées pour la santé et le mieux-être de nos communautés.

De plus, grâce à un financement de l'Agence de santé publique du Canada, dans le cadre du programme d'action communautaire de lutte au VIH/sida, nous avons vu à la mise en œuvre d'un projet ponctuel. Le projet « Autogestion de bénévoles – Agir autrement » vise principalement à :

- Renforcer les capacités organisationnelles de RÉZO en mettant en place une structure qui permettra au secteur Bénévolat d'être géré par un comité de coordination composé d'une équipe de bénévoles;

- Augmenter la capacité de RÉZO et du secteur Bénévolat à soutenir les jeunes hommes gais et bisexuels, les hommes gais et bisexuels séropositifs et les hommes issus des communautés ethnoculturelles de Montréal dans leurs stratégies de prévention via la formation d'un groupe des bénévoles pairs aidants provenant de ces groupes;

- Augmenter les connaissances des bénévoles en lien avec le VIH (dépistage, traitements, facteurs de la prise de risque, etc.) afin de former des équipes d'agents multiplicateurs qui pourront soutenir l'organisme dans ses efforts de prévention auprès des hommes de nos communautés.

Tout au long de sa première année d'implantation, les activités de ce projet ont grandement contribué à la consolidation de certaines de nos structures de gestions au sein de ce secteur. Ainsi nous avons pu revoir ou mettre en place de nouvelles façons de faire afin d'améliorer l'accueil, l'encadrement et la formation de nos bénévoles. Un comité composé de bénévoles pivots s'impliquant au sein de nos différents secteurs d'activités a travaillé à la rédaction de descriptions de tâches, vu à l'identification et la mise en place de mécanismes de sélection, de supervision et de reconnaissance des ressources bénévoles. Notre volonté étant d'augmenter l'implication de la communauté dans les actions de promotion de la santé et assurer une présence plus accrue de l'organisme au cœur de nos communautés.

QUELQUES DONNÉES QUI DÉMONTRENT BIEN L'IMPLICATION DE NOS BÉNÉVOLES :

- 369 115 sachets-condoms ont été produits dans le cadre des activités du secteur bénévolat;

- 49 soirées latex (ensachage de condoms) ont été organisées où une moyenne de 20 personnes participaient, ce qui représente un total de 2 940 heures de bénévolat;

- 72 personnes différentes ont été intégrées aux soirées latex;

- Près de 5 000 sachets-condoms sont produits chaque semaine lors de ces soirées hebdomadaires;

- 300 000 sachets-condoms ont été distribués par le biais de nos distributrices installées principalement dans les bars du Village;

- 110 bénévoles ont été actifs dans l'ensemble des secteurs de l'organisme;

- 140 heures de formation ont été offertes aux bénévoles;

- 8 995 heures de bénévolat ont été effectuées;

- 600 heures consacrées à l'accueil des participants au projet de recherche SPOT;

- 700 heures effectuées par les membres bénévoles élus au CA et/ou qui participent aux différents comités consultatifs;

- 500 heures pour la réalisation de tâches en informatique et en bureautique (classement, saisie de données, envois postaux, etc.) ainsi qu'en rencontres de comité;

- 1 000 heures d'implication effectuées par des stagiaires de l'Université Concordia (renflouage des distributrices à condoms) et mise en place d'un système de classement à notre centre de documentation;

- 1 530 heures réalisées lors d'activités de soutien à nos interventions (kiosque estival, présence dans les parcs, coanimation des ateliers, promotion de la santé lors de grands évènements, etc.;

- 100 heures de participation lors de la tenue de rencontres du comité des bénévoles de l'organisme.

ACTIONS PRIORITAIRES ET PERSPECTIVES POUR L'ANNÉE 2013-2014

TOUT AU LONG DE LA PROCHAINE ANNÉE, NOUS COMPTONS :

- Assurer la poursuite du projet « Auto gestion des bénévoles – Agir autrement » guidé par les principes d'autogestion et d'autohabilitation (empowerment) des personnes qui s'impliquent au secteur Bénévolat;

- Revoir la structure du comité composé de représentants bénévoles afin de faciliter les travaux et mieux répartir les tâches et les responsabilités au sein du comité;

- Poursuivre le développement d'outils nécessaires à la gestion des bénévoles, notamment finaliser le « Guide d'autogestion des bénévoles » également, finaliser le plan d'action annuel d'activités de reconnaissances de l'implication bénévole au sein de l'organisme;

- Procéder à l’évaluation de l’implantation du projet par une ressource externe.

Nous tenons à chaleureusement remercier les personnes qui se sont impliquées au sein du comité des bénévoles de RÉZO durant la dernière année.

LES PARTENARIATS ET L'ACTION COMMUNAUTAIRE

LA CRÉATION D'ENTENTES DE PARTENARIATS

Les collaborations et ententes avec nos multiples partenaires nous permettent de renforcer nos actions de prévention et de promotion de la santé. Par conséquent, nous sommes en mesure de développer des projets communs qui desservent adéquatement les différents profils d'hommes qui constituent nos communautés.

EN 2012-2013, NOUS AVONS POURSUIVI OU DÉVELOPPÉ DE NOUVELLES COLLABORATIONS, NOTAMMENT AVEC :

- Le CSSS Jeanne Mance et le personnel des équipes « ITSS et Jeunes de la rue » avec qui nous organisons plusieurs activités, notamment nos cliniques de dépistages dans les différents lieux de socialisation;

- Médecins du Monde qui offre à nos équipes les services d'un psychologue pour les rencontres de supervision clinique. Également, les services d'une ressource infirmière pour la vaccination contre les hépatites A et B offerte dans les bars de danseurs nus de Montréal;

- L'Hôpital Général Juif [HGJ] de Montréal, avec lequel nous collaborons depuis maintenant 2 ans afin de recruter les participants aux ateliers Arrêter de fumer, qui sont proposés aux hommes gais et bisexuels de Montréal;

- Les responsables des sites de clavardage gais tels que Gay411 et Priape où nous pouvons joindre des hommes par le biais d'interventions en ligne;

- Les Petits frères des pauvres qui fournissent des vêtements que nous pouvons distribuer auprès des travailleurs du sexe dans le besoin;

- L'Université du Québec à Montréal [UQAM] – La Chaire de recherche en santé du Canada, Le Centre hospitalier de l'Université de Montréal [CHUM] et plusieurs autres chercheurs avec lesquels nous assurons la coordination des activités aux projets de recherches : SPOT et Ipergay-Mtl;

- Le GRIM(C) cinéma qui permet aux travailleurs du sexe de vivre une expérience enrichissante à travers l'enseignement des rudiments de la production cinématographique et la réalisation de fictions et de tranches de vie;

- Le groupe ADA avec lequel nous organisons annuellement plusieurs activités de sensibilisation pour contrer l'homophobie auprès de la population en général;

- La Table des organismes montréalais de lutte contre le VIH/sida [TOMS] avec qui nous organisons les activités entourant la Journée mondiale du sida qui se tient annuellement le 1er décembre;

- Les magasins Priape, la Société de développement commercial du Village [SDC] et la Chambre de commerce gaie du Québec, avec lesquels nous avons pu réaliser la 4e édition du kiosque Info-tourisme / Info-santé sur la rue Sainte-Catherine au cours de la période estivale 2012;

- Les étudiants de la Faculté de médecine dentaire de l'Université de Montréal impliqués au sein du « projet Dentraide ». Cette équipe d'étudiants finissants intervient directement auprès des hommes qui fréquentent le programme TDS afin de faire de la prévention, de l'éducation relativement à la santé et à l'hygiène dentaire;

- L'Association des pères gais, le Cégep du Vieux-Montréal, Ethnoculture, Moisson Montréal, le Garde-Manger pour tous, la Galerie Dentaire, l'Université de Sherbrooke, la clinique médicale du Quartier Latin, la clinique médicale l'Actuel, le Centre Dollard-Cormier, CACTUS, Dopamine, L'Anonyme, le CSSS de la Montagne, le CSSS Lucille-Teasdale, le CSSS St-Michel/St-Léonard et bien sûr, les nombreux établissements commerciaux du Village.

MERCI À TOUS POUR VOTRE PRÉCIEUSE COLLABORATION!

LES ACTIVITÉS INTERSECTORIELLES ET LA VIE ASSOCIATIVE

Nous continuons de participer activement à différentes tables de concertation, à des comités intersectoriels et à des groupes de travail, notamment avec :

- La Direction de santé publique de Montréal : comité matériel de protection, les comités directeurs et de travail du projet Charte OK, comité de suivis, table des directeurs, sous-comité responsable de la révision du processus d'allocation, etc.;

- La Table des organismes communautaires de lutte contre le VIH/sida de Montréal [TOMS] où notre directeur général, Robert Rousseau, agit à titre de président;

- Les Tables régionales ITSS [du CSSS De la Montagne et du CSSS Lucille-Teasdale];

- Les projets de recherche SPOT et Ipergay-Mtl;

- L'Association des travailleuses et des travailleurs de rue du Québec [ATTrueQ];

- Le Réseau d'aide aux personnes seules et itinérantes de Montréal [RAPSIM] – Opération Droits Devant;

- Le comité consultatif du projet Entraide positive [Maison Plein Coeur];

- Le comité HARSAH de la COCQ-SIDA;

- Le collectif communautaire formé suite au lancement du plan d'action provincial de lutte à l'homophobie ;

- Le comité consultatif sur la violence familiale et la violence conjugale;

- Le comité des communications auprès des communautés [COM/COM] du projet de recherche IPERGAY- Fr portant sur la PrEP [France-Québec],

- Et plusieurs comités voués à la recherche communautaire.

L'ACTION COMMUNAUTAIRE

L'action communautaire est essentielle, car elle contribue de façon importante à la création de milieux favorables à la santé, au développement de politiques sanitaires publiques et à la réduction des inégalités sociales.

En 2012-2013, nous avons organisé et participé à plusieurs événements et activités d'action communautaire, notamment :

- ÇA MARCHE 2011, l'activité de collecte de fonds de la fondation Farha;

- La nuit des sans-abris;

- La marche des parapluies rouges [Journée contre la violence faite aux travailleuses et aux travailleurs du sexe];

- La Journée de lutte contre l'homophobie;

- La Journée mondiale de lutte contre le VIH/sida;

- Les Rendez-vous de la santé et du mieux-être gai et bisexuel, édition 2012, où nous avons tenu plus de 5 activités d'éducation et de sensibilisation auprès de la population.

LES COMMUNICATIONS ET LES RELATIONS DE PRESSE

LE SITE INTERNET DE L'ORGANISME : REZOSANTE.ORG

Le site Web de l'organisme est sans contredit l'outil de communication externe le plus efficace et le plus référencé.

Entre le 1er avril 2012 et le 31 mars 2013, **98 903** visiteurs uniques ont consulté un total de **204 035** pages sur le site de l'organisme. Le nombre de visiteurs est en augmentation de près de 51 % par rapport à l'année dernière. En moyenne, plus de **8 000** personnes ont consulté chaque mois le site de RÉZO.

Au total, le site a fait l'objet de 117 943 visites, dont près de 83 % constituaient de nouvelles visites.

Dans une proportion de 53 %, les visiteurs uniques étaient de la région de Montréal ou des autres régions du Québec. De plus, nous avons encore une fois cette année constaté une augmentation de la consultation de notre site par des personnes en provenance des autres provinces canadiennes et des autres pays de la francophonie comme la France, la Belgique, le Maroc, l'Algérie, la Suisse, etc. Enfin, nous avons également observé une augmentation de visites par des personnes en provenance de pays là où les droits des homosexuels ne sont pas reconnus et où les ressources mises à leur disposition pourraient être moindres.

La version mobile de notre site Web (appareils iPhone, Androïde, etc.) a été visitée 12 960 fois.

Les sections les plus consultées (outre la page d'accueil):

1. Sexe et risques – Les pratiques sexuelles et leur niveau de risque – Pratiques sexuelles anales et orales;
2. Sexe et plaisir – Pour le plaisir – Le plaisir anal;
3. Sexe et risques – Les pratiques sexuelles et leur niveau de risque – Autres pratiques et jeux sexuels.

« RÉZO SOCIAUX »

L'animation et les présences de RÉZO sur les réseaux sociaux sont assurées plusieurs fois par semaine. Les plateformes telles que Facebook et Twitter sont très importantes dans la promotion des activités régulières et ponctuelles que nous réalisons, de même que pour mieux faire connaître les autres services offerts par l'organisme.

Nous devons également rejoindre nos communautés là où elles se trouvent : Gay411.com, EasyGAYchat.com, Facebook, MSN/Skype, Grindr, Scruff et Jack'd. En effet, l'utilisation des médias et réseaux sociaux nous permet de faire connaitre nos activités et services à différents autres profils d'hommes (notamment les hommes de moins de 35 ans) qui ne fréquentent pas le Village gai de Montréal. La promotion de nos activités via les médias et réseaux sociaux semble être à la source de l'augmentation de la fréquentation de nos cliniques de dépistages par les

jeunes hommes âgés de moins de 30 ans. Par ailleurs, les instances de santé publique vont en ce sens; pour la prochaine année, des fonds ont été octroyés pour permettre à un intervenant à temps plein de favoriser le développement nos activités d'intervention sur le Web, les réseaux sociaux et les applications mobiles.

Nous avons effectué des placements publicitaires dans plusieurs magazines (Fugues, ZIP et Guide Arc-en-ciel), et ce, dans le but de promouvoir à la fois notre site Web, les différents projets et programmes de l'organisme (Ateliers, Charte OK, Monfilsgai.org, Ligne Intervenants, dépistages ITSS/VIH et vaccination des hépatites A/B, clinique communautaire SPOT, etc.).

Au cours de l'année 2012-2013, près d'une trentaine de publicités sont parues dans ces magazines. Nous avons recensé près d'une vingtaine de reportages ou couvertures médiatiques (radio, télévision, Internet, journaux, magazines et plateformes Web) traitant des activités de promotion de la santé et du mieux-être de l'organisme, et ce, dans plusieurs médias (TVA, Journal de Montréal, Journal Métro, Journal Sortie, Journal Édition Beauce, Fugues et CIBL).

Nous tenons à remercier les différentes publications gaies du Québec pour leur collaboration continue dans la promotion de nos activités et services.

100%_SANTÉ_PRÉVENTION

L'étude Ipergay

PHOTOS : SERGE BLAIS

LE BRAS QUÉBÉCOIS D'IPERGAY

NOUVELLE ÉTUDE À MONTRÉAL SUR LE TRAITEMENT PRÉ-EXPOSITION

Le 21 décembre, Rézo organisait une rencontre pour annoncer l'essai auprès d'une population choisie du traitement pré-exposition qui porterait ses fruits contre la transmission du VIH. Baptisée Ipergay, cette étude fait suite à celle menée aux États-Unis (iPrEx), et souhaite évaluer l'efficacité du médicament sans qu'il soit nécessaire de le prendre tous les jours. Il s'agissait aussi, pour les intervenants et les chercheurs présen[illegible] les personnes présentes et aussi de leur demand[illegible] niveau, des relais pour recruter des particip[illegible]

Comme le soulignait Robert Rousseau, directe[illegible] «statistiquement, la population gaie est encore [illegible] les cas de contamination répertoriée chaque a[illegible] sont pas alarmants ils restent préoccupants d[illegible] de gais ne seraient toujours pas qu'ils sont p[illegible] mais fait de dépistages. Si les avancées son[illegible] traitement de la maladie, il reste que le com[illegible] en amont, dans l'attente d'un hypothétique [illegible]

Le Truvada, déjà utilisé dans les thérapies [illegible] apparaîtrait comme un pare-feu efficace [illegible] Cependant, pour éviter un traitement lou[illegible] éviter la lassitude, l'étude tentera de vér[illegible] dans les moments où les gais vont avo[illegible] moins contraignante et donc plus resp[illegible] médicament à longueur d'année.

À l'initiative de l'Agence nationale de [illegible] France en partenariat avec le Centre [illegible] Montréal (CHUM), l'Université du Q[illegible] Centre sida McGill, les cliniques m[illegible] COCQ-SIDA, Rézo, l'étude cherch[illegible] 100 individus à Montréal, et 200 [illegible] un succès, l'essai pourrait alors [illegible] en France, au Canada et peut-être dans d'autres pays.

Comme le soulignait la Dre Cécile Tremblay, microbiologiste et infectiologue au Centre hospitalier de l'Université de Montréal, Hôpital Hôtel-Dieu de Montréal «Les participants seront divisés en deux groupes, l'un recevra le traitement expérimental, l'autre le placebo.
Les deux groupes devront se rendre régulièrement dans une clinique où ils recevront un service complet de prévention afin de réduire le risque de transmission». Thomas Haig, agent de recherche à la Chaire de recherche du Canada en éducation à la santé de l'UQAM, «Il n'est pas question de ne pas rappeler que l'utilisation du condom reste encore le moyen le plus sûr de ne pas être contaminé».

Cette étude encourageante pour les chercheurs s'inscrit dans un renouveau de la prévention puisque ce qui se fait présentement n'est plus suffisant. « On sait que dans le traitement du VIH, une charge virale indétectable réduit presque à 100 % le risque de transmission. Si on intègre par exemple une approche combinée de prévention, avec la prophylaxie préexposition et le condom, on peut penser pouvoir éradiquer la transmission».

[illegible] semblait approuver ce type d'études. [illegible] Pour le représentant

L'ACTUALITÉ_LGBT D'ICI

Prévention

ROBERT ROUSSEAU, DIRECTEUR GÉNÉRAL DE REZO, EVELYN FARHA, PRÉSIDENTE DE LA FONDATION FARHA, NANCY FARHA, DIRECTRICE GÉNÉRALE DE LA FONDATION ET DEUX MEMBRES DE L'ÉQUIPE SPOT

PRÉVENTION ET DÉPISTAGE

RÉZO ET LA CLINIQUE SPOT REÇOIVENT LE SOUTIEN DE LA FONDATION FARHA

Afin de leur permettre de poursuivre leur travail de prévention, la Fondation Farha vient d'offrir un soutien important à REZO et au projet SPOT, la première clinique de dépistage communautaire à Montréal

RÉZO, organisme de prévention du VIH/ITSS et de promotion de la santé auprès des hommes gais et bisexuels de Montréal vient de recevoir un soutien très apprécié de la part de la Fondation Farha. Cette fondation, qui organise entre autres Ça Marche en septembre, vient de verser à l'organisme de prévention 30 000 $ qui servira à couvrir la majeure partie des coûts annuels du loyer de son local situé au 1223 A-B, rue Amherst.

« Cette vitrine permet à notre organisme d'être au cœur de l'action et de faciliter l'accès à plusieurs de nos activités. Depuis 2009, ce local abrite notamment le projet de recherche SPOT où les hommes peuvent avoir gratuitement accès au dépistage rapide du VIH et faire le point sur leur sexualité. Aujourd'hui, grâce à l'aide financière de la Fondation Farha, nous pourrons poursuivre et pérenniser ce projet », souligne Robert Rousseau, directeur général de REZO et cochercheur au projet SPOT.

Depuis avril dernier, et à la lumière des données concluantes cumulées jusqu'à présent auprès des participants au projet SPOT, l'Agence de la santé et des services sociaux de Montréal – Direction de la santé publique de Montréal, la Chaire de recherche en éducation à la santé du Canada (UQAM), le CSSS Jeanne Mance et REZO, tous partenaires, travaillent afin que SPOT, au-delà de la recherche, demeure une ressource permanente pour les hommes gais et bisexuels de Montréal. L'ambiance décontractée, la qualité des services et de l'accueil sont jusqu'à présent des éléments qui semblent avoir été appréciés des participants.

Pour Évelyn Farha, porte-parole de la fondation, ce financement est primordial : « Il est pour nous important que RÉZO et leurs partenaires puissent continuer à offrir ces services à la communauté. Nous sommes convaincus qu'un projet comme SPOT contribue significativement à la prévention du VIH/sida auprès des hommes gais et bisexuels ».

Outre le Projet SPOT, ce local sur la rue Amherst est aussi un endroit de socialisation où sont tenus des ateliers, des conférences et des soirées d'activités bénévoles, ainsi qu'un projet pilote de clinique de soins dentaires pour les plus démunis de nos communautés. Il permet également à RÉZO de soutenir depuis la fin juin une initiative d'un groupe d'hommes qui souhaitaient créer une ressource d'aide aux hommes aux prises avec des problèmes de consommation de cristal meth.

Rappelons qu'il est possible d'aider RÉZO ou un autre organisme de prévention ou venant en aide aux personnes vivant avec le VIH, en le spécifiant sur votre feuille de contribution à Ça Marche qui aura lieu le dimanche 30 septembre dès 9h. ✖ HECTOR CARTIER

L'ACTUALITÉ_LGBT D'ICI ET D'AILLEURS

Infos

RÉZO LANCE «MONFILSGAI.ORG»

UN SITE WEB À LA RESCOUSSE DE VOS QUESTIONNEMENTS

ROBERT ROUSSEAU DE REZO ÉTAIT HIER DE PRÉSENTER LE NOUVEAU SITE MONFILSGAI.ORG UN NOUVEL OUTIL POUR LES PARENTS ET L'ENTOURAGE DES JEUNES GAYS ET LESBIENNES.

MARIE-ÈVE ET ALEX DU GROUPE REZO ONT TOUS LES DEUX TRAVAILLÉ FORT À LA RÉALISATION DE CE PROJET

[illegible] le 9 mars dernier sa toute dernière ressource en ligne, monfilsgai, [illegible] moins d'un an de conception. Résultat de la collaboration entre l'or[illegible] agence de communication Kryzalid, le site a été pensé et conçu dans [illegible] ndre aux multiples questionnements qui émergent à la suite de l'an[illegible] osexualité d'un enfant ou d'un proche. En effet, le site se positionne [illegible] aux parents vivant avec ce type de [illegible]

[illegible] nts provenant de parents et d'enfants ainsi [illegible] estions liées à l'homosexualité et au co[illegible] me où les francophones pourront être ras[illegible] utiérement aux parents d'enfants de sexe [illegible] plus importante. Mais il est certain que la [illegible] jeunes lesbiennes, qui vivent les mêmes [illegible] recteur général de RÉZO. Notons que les [illegible] s sur différentes recherches récentes.

[illegible] agence Kryzalid, le site a nécessité près [illegible] la conception et de la réalisation. «Avec [illegible] hose de très moderne, autant dans le [illegible] les bulles représentent la communica[illegible] science, était de raconter une histoire», [illegible] Kryzalid et lui-même homosexuel.

RECHERCHE DE PARTICIPANTS

RECHERCHE SUR LA CONSOMMATION DE DROGUES ET LE VÉCU HOMOSEXUEL OU BISEXUEL

Pour une recherche portant sur les interactions entre les trajectoires de consommation de drogues et le vécu homosexuel, nous sommes à la recherche d'hommes de 18 ans ou plus, nés au Canada, résidant à Montréal ou dans la grande région de Montréal, se définissant comme gai ou bisexuel, qui consomment des drogues par inhalation ou par injection (peu importe le statut sérologique), et qui sont préoccupés par leur consommation.

Actuellement, dans la littérature scientifique, il existe une documentation importante sur la consommation de drogues chez les hommes gais et bisexuels, mais peu d'études ont exploré les raisons et les motivations entourant la consommation et encore moins de recherches se sont intéressées aux liens entre la consommation et le vécu homosexuel.

Le but de cette recherche est donc :
1. D'avoir une meilleure connaissance de la situation de la consommation chez les gais et d'optimiser ainsi la qualité des services of-

REZO

Lutte contre l'homophobie

Une nouvelle ressource Web pour les parents

Source : REZO

Le 9 mars dernier, REZO, l'organisme de promotion de la santé et du mieux-être auprès des hommes gais et bisexuels de Montréal, a mis en ligne une toute nouvelle ressource unique en son genre : Monfilsgai.org. Il s'agit d'un site Web d'information, de témoignages vidéo et de sensibilisation pour les parents et les proches d'hommes homosexuels ou en questionnement sur leur orientation sexuelle.

Monfilsgai.org répond aux questions que peuvent se poser des parents ou proches après l'annonce de l'homosexualité de leur enfant ou ami. « Le manque d'information ou l'accès à de l'information erronée contribue encore à perpétuer certains des mythes et préjugés qui, malheureusement, ont des impacts très négatifs dans la vie d'un enfant homosexuel et aussi dans l'ensemble de sa famille » explique Robert Rousseau, directeur général de REZO.

Mieux comprendre l'homosexualité

Avec ce site épuré et facile à consulter, le visiteur pourra développer une vision plus juste de l'homosexualité. REZO a aussi réalisé neuf témoignages touchants de parents, d'hommes homosexuels et d'un professeur et intervenant en travail social. André-Louis, 19 ans, explique que son coming out a changé la perception de son père : « Après avoir compris et accepté mon homosexualité, mon père défend maintenant les homosexuel(le)s lorsque j'entend des blagues homophobes à son travail. Par exemple et par amour pour moi, il n'a plus jamais fait de commentaires homophobes à la maison. » Pour [illegible]

ans, le dialogue avec son fils homosexuel de 21 ans, William, a tout changé : « Cela nous a libéré(e)s tous les deux. J'ai l'impression que William peut maintenant se laisser aller à être lui-même; il n'a plus besoin de cacher ce qu'il a caché pendant plusieurs années. »

Monfilsgai.org a été réalisé dans le cadre du programme de lutte contre l'homophobie du ministère de la Justice. Pour sa conception, REZO a pu compter sur la collaboration pro bono de l'agence Web Kryzalid. L'organisme espère que cette nouvelle ressource aidera et outillera les parents (ou proches) pour qu'ils et elles accompagnent et soutiennent adéquatement leur fils ou [illegible] étapes importantes qui mèn[illegible] mosexualité.

LES SAMEDIS – POPLIFE

Pop comme dans Poplife ! Si vous aimez tout ce qui touche à la culture Pop, les samedis au Unity sont pour vous. Tant au niveau de la musique, des spectacles que de l'animation, tout est mis en place afin de vous divertir à la façon Poplife. Nous avons bien compris ce que les gens aiment et c'est pour cela que notre soirée est si populaire. Plusieurs DJs résidents se relaient aux tables tournantes dans la salle principale et le R'nB /Hip Hop est à l'honneur dans le Bamboo bar. Toutes les nouveautés musicales vous seront servies ainsi que [illegible] sont offerts avant [illegible] gratuite pour tous avant 23h. Club [illegible] 1171, rue Ste-Catherine Est.

LES SAMEDIS AU STUD

Soirée DJ Deflame au 1er étage, musique House. Musique Disco au 2e étage. Pour débuter la soirée : de 17h à 21h, Vidéo DJ André Morin, musique 1980 à aujourd'hui. Au Bar Stud, 1812, rue Sainte-Catherine Est.

[illegible] $. Dès 22h au club Aqua[illegible] Sainte-Catherine Est.

JEUX DES CASES

Animé par Francis, avec votre barman préféré John. Chaque consommation vous donne droit à un tirage et ainsi la possibilité de gagner un prix. Bienvenue aux gars en cuir ou latex, entre autres. Dès 17h au Bar Aigle Noir, 1315, rue Sainte-Catherine Est.

KARAOKÉ EN FOLIE

Le meilleur karaoké avec Manon Vendette. Dès 21h, à la Taverne Normandie, 1295, rue Amherst.

LES NUITS DE GERRY

Gerry Cyr présente les meilleures drags, dès 21h. Au Cocktail, 1669, rue Sainte-Catherine Est, Mtl.

SOIRÉE LATIN FEVER

Dans la nouvelle «Pinga Room». Les samedis latinos, soirées animées par Canmondo. Au 2e étage du Complexe Sky, 1474, Sainte-Catherine Est.

KARAOKÉ

Débutant à 21h du dimanche au mardi [illegible] 23h30 du mercredi au samedi. Au Cock[illegible] 1669, Sainte-Catherine Est.

THE KINGS OF POP

Tous les samedis, DJ en rotation, DJ N[illegible] Léonard, DJ Elleven et Mark Vicente. A[illegible] Cabaret du Sky, 2e étage, 1474, Sainte-Catherine Est.

SOIRÉE BÉNÉFICE POUR RÉZO

Le 17 mai dernier, au cabaret Mado, Réso organisait une soirée bénéfice dans le cadre de la Journée internationale de lutte contre l'homophobie. Un beau succès, la somme de 3 139.75 $ a été amassée et près de 350 personnes ont pris part à l'évènement. Pour le temps d'une soirée, les employés de Réso ont accepté de porter perruque et maquillage. Les drags-queen d'un soir sont Hollie Crap, Anaconda, Duchesse d'Outremont, Luc[illegible] Lova et Lila Tquila, soit; Olivier, Samuel Alexandre, Damien et Roberto.

Mieux comprendre son enfant

Découvrir que son enfant est [illegible] rendent pour un parent et peut [illegible] avec une rare fierté.

En réaction à plusieurs [illegible] jeunes gais ou de leur [illegible] famille, l'organisme RÉZO lance un site intitulé dont les [illegible] sont apparemment à [illegible] le développement de l'orientation [illegible] de leur fils. Le site modifié [illegible] gay, qui sera en fonction [illegible] Internet, s'inscrit dans le cadre du programme de lutte contre l'homophobie du ministère de la Justice du Québec.

RÉZO est un organisme de prévention du VIH/sida et des autres infections transmissibles [illegible]

«Plusieurs hommes sont venus vers nous à la suite de leur coming out. Des jeunes adultes nous disent que qu'eux, mal passé et qu'un fossé s'est créé entre eux et leurs parents.»

[illegible] sexuellement et que le sang [illegible] pour les hommes gais et bisexuels, qui fait également la [illegible] prononcée de la santé mentale, physique et sociale.

Le rôle comprendra une section d'information, qui [illegible] plique ce qu'est l'homosexualité [illegible] tive contient faits historiques. Une autre section permettra de mieux comprendre comment [illegible] aider son enfant et de mieux comprendre son cheminement en tant qui parent.

De petites capsules vidéo seront également offertes sur le site. Elles mettent en vedette des parents, ainsi que des hommes gais qui relatent notamment c'est pas le développement de leur homosexualité et comment se déroule aujourd'hui la relation avec leurs parents. [illegible]

[illegible] tiner contre, « ils passer une nuit, en différent.

Population de plus [illegible] Montréal, le Gouvernement [illegible] approuvé à la session [illegible] Maire de l'arrondissement de l'agence de sécurité RCD. [illegible] jusqu'à son occupation sur [illegible] en liberté provisoire, [illegible] gardé aujourd'hui.

M. Cosentti est soupçonné de trois assassinats [illegible] qui il aurait contracté un [illegible] témoins impliqués dans le cours de l'enquête.

Présentée l'an dernier [illegible] comme un ami de l'ancien [illegible] de juge fédéral et ex-[illegible] ministre de la Famille Tony Tonzulli, Luigi Cosentti fait face à des accusations de fraude, de faux et d'usage de faux. [illegible] LA PRESSE CANADIENNE

LUNETTES COMPLÈTES
VERRES ET MONTURES
50% DE RABAIS
COUPON
Sur présentation de ce coupon, obtenez 20% de rabais sur nos lunettes solaires étiquettées rose. Cette offre est valide pour un temps limité.
Expire : 30 Avril 2013.
OPTIQUE LAURIER
SERVICE 1 HEURE DISPONIBLE
EXAMEN DE LA VUE DISPONIBLE
LAVAL (450) 902-1000
CENTRE RATON (514) 842-9200
MARCHÉ CENTRAL (514) 384-1117

LES ACTIVITÉS DE NOS COMITÉS

Au cours de la dernière année, trois comités ont été particulièrement actifs au sein de l'organisme.

COMITÉ AUTOFINANCEMENT

Ce comité a pour but d'identifier, mettre en œuvre et évaluer les stratégies, les structures et la programmation d'activités de collectes de fonds et de campagnes de financement annuelles afin que l'organisme puisse atteindre ses objectifs en matière d'autofinancement. Les sommes amassées par les différentes activités servent soit à bonifier les budgets de certains projets, soit à assurer la réalisation d'actions pour lesquelles nous ne recevons pas de fonds. Par exemple, la création de projets ponctuels.

En 2012-2013, le comité a vu à la révision du plan d'activités pour l'année en cours. De plus, il s'est impliqué dans la réalisation de plusieurs activités, notamment :

- Ça marche 2012 de la Fondation Farha;
- Tournée des bars « Mr. Friendly » (avec Danny Godbout – M. Cuir 2011 , Sébastien Goulet –
- M. Cuir 2013 et Sébastien Leduc – M. Rubber 2013) de sensibilisation à la problématique du VIH et à la stigmatisation des personnes qui vivent avec le VIH;
- L'activité « Bal masqué » organisée à l'école secondaire André Lauendeau par l'étudiante Catherine Dalle afin de sensibiliser ses collègues étudiants à l'homophobie;
- La soirée drags queen de RÉZO « Ce soir on sort – 2e édition » organisée avec la collaboration du Cabaret à Mado;
- Différentes collectes de fonds dans les bars du Village;
- Les activités organisées par les employés d'entreprises comme Starbucks et Telus.

RÉZO tient à remercier chaleureusement tous les donateurs pour leur générosité lors de ses activités d'autofinancement tenues entre le 1er avril 2012 et le 31 mars 2013.

COMITÉ RECHERCHE

Ce comité a pour but d'aider l'organisme à se doter d'une structure visant une meilleure utilisation des résultats de recherche lors de la conception, la mise en œuvre et de l'évaluation de projets et de nouveaux programmes. Il voit aussi à orienter nos actions en prévention et en promotion de la santé à partir des nouvelles connaissances et à identifier et créer de nouvelles collaborations, susciter l'intérêt de chercheurs à s'impliquer à l'intérieur de projets de recherches auprès et ciblant les hommes gais et bisexuels. Enfin, ce comité voit à initier de nouvelles recherches-actions auprès des HARSAH de Montréal en fonction des besoins identifiés sur le terrain.

Les recherches communautaires alimentent également nos connaissances et informent la modulation de nos interventions. Au cours de la dernière année, RÉZO a poursuivi son implication active au sein du projet SPOT – phase 2 et 3 qui vise à évaluer l'efficacité d'un counseling basé sur des approches en entretien motivationnel.

Nous nous sommes impliqués au sein de l'étude IPERGAY-Mtl qui porte sur l'efficacité de la prophylaxie préexposition sur demande (PrEP). Les travaux ont commencé en 2012 alors que le début du recrutement de participants à l'étude est prévu à partir du mois de juin. Enfin, RÉZO s'implique également dans une étude explorant les trajectoires des hommes ayant des relations sexuelles avec d'autres hommes (HARSAH) qui consomment des drogues.

COMITÉ RESSOURCES HUMAINES

Ce comité a pour mandat d'assurer les mises à jour de la politique de gestion des ressources humaines en vigueur à l'organisme, d'identifier les stratégies pouvant contribuer à la rétention du personnel, de réviser annuellement, selon les ressources financières disponibles, les conditions salariales de l'ensemble des membres du personnel, de collaborer à la mise en place de structures évaluatives des employés et de collaborer à la création d'outils nécessaires à l'embauche de personnel et aux évaluations probatoires.

Cette année, les travaux de ce comité se sont surtout concentrés sur la révision de l'ensemble des outils servant à l'évaluation du personnel intervenant, des membres de l'équipe de coordination ainsi que de la direction générale. Dans le but d'être accompagné dans les différents chantiers de travail, l'organisme a eu recours aux services d'une consultante externe spécialisée en gestion des ressources humaines.

LE DÉVELOPPEMENT DES CONNAISSANCES ET DES COMPÉTENCES : UNE PRIORITÉ À RÉZO

LA FORMATION CONTINUE

Au cours de l'année, nous avons accueilli plusieurs nouveaux employés et bénévoles au sein de nos équipes. Les formations suivies tout au long de l'année sont importantes afin d'outiller au mieux le personnel et favoriser la mise à niveau des connaissances. RÉZO priorise l'accès à la formation pour les employés et les bénévoles oeuvrant au sein de l'organisme.

VOICI QUELQUES EXEMPLES DE FORMATIONS QUI ONT ÉTÉ OFFERTES EN 2012-2013 À NOTRE PERSONNEL :

- Pour un counseling adapté basé sur l'approche en entretien motivationnel – cours avancé accompagné de supervisions individuelles (formation offerte aux intervenants communautaires impliqués au sein du projet SPOT, phase 3);
- « Nouvelle vision de l'homosexualité » et « Adapter nos interventions aux réalités homosexuelles – intervenir à tous les âges de la vie » (Direction de santé publique et Institut National de santé publique du Québec – INSPQ);
- Guider vers l'adoption de comportements sécuritaires (Direction de santé publique);
- Troubles de personnalité et problèmes de santé mentale (Centre Dollard-Cormier);
- Les nouvelles technologies en prévention du VIH (CATIE);
- Sensibilisation à l'approche motivationnelle (formation offerte aux bénévoles impliqués au secteur intervention);
- ITSS et usage de drogues : Intervenir selon une approche de réduction des méfaits (Direction de santé publique);
- La gestion des bénévoles (Centre d'action bénévole de Montréal);
- Dépression et consommation chez les jeunes (Hopital Douglas).

Il est important de mentionner la participation de RÉZO à l'élaboration de formations offertes par nos organismes pairs.

LA PLANIFICATION : UN BESOIN ESSENTIEL

Cette année, deux journées de planification ont été organisées, en plus d'une activité de type « Lac à l'épaule ». Ces activités consistent à évaluer les activités réalisées, à définir nos priorités et à développer une vision commune des actions effectuées par nos différents secteurs. De plus, il est question de partager nos observations et nos visions quant aux réalités terrains, aux défis

et enjeux relatifs à la promotion de la santé et à la prévention du VIH/ITSS auprès des hommes gais et bisexuels de Montréal.

QUELQUES THÈMES DISCUTÉS EN ÉQUIPES LORS DE CES JOURNÉES :

- Les avancées biomédicales et les nouvelles technologies utilisées en prévention;
- Le changement de paradigme en prévention;
- Les facteurs personnels ayant de l'influence sur les comportements et la prise de risques sexuels;
- Plusieurs thématiques relatives à la santé mentale;
- Le phénomène de la cyberdépendance et ses impacts sur la santé des hommes gais et bisexuels;
- La violence conjugale au sein des couples d'hommes;
- La consommation du cristal met au sein de la communauté gaie montréalaise.

NOS REMERCIEMENTS

NOUS TENONS À REMERCIER NOS BAILLEURS DE FONDS POUR LEUR CONFIANCE, NOTAMMENT :

L'Agence de la santé et des services sociaux de Montréal
La Direction de la santé publique de Montréal-Centre
L'Agence de la santé publique du Canada (Région Québec)
Santé Canada
Ressources humaines et développement des compétences Canada
La Ville de Montréal
La Fondation Farha
L'Oeuvre Léger
Abbott Virology
L'Université du Québec à Montréal

AINSI QUE TOUS NOS GÉNÉREUX DONATEURS, COMMANDITAIRES, COLLABORATEURS ET PARTENAIRES :

Agence Web Kryzalid (réalisation de Monfilsgai.org en collaboration pro bono)
AIDS Community Care Montreal (ACCM)
Arrondissement Ville-Marie
Au-delà de l'arc-en-ciel (ADA)
B.R.A.S. Outaouais
Bar Le Stud
BBCM
Cabaret Mado
Cactus Montréal
Café Mardi Gras chez René
Cégep du Vieux-Montréal
Centre communautaire des gais et lesbiennes de Montréal (CCGLM)
Chambre de commerce gaie du Québec
Cirque Hors Piste
Clinique du Quartier Latin
Clinique l'Actuel
Clinique OPUS
Coalition jeunesse montréalaise de lutte à l'homophobie
Cocky Boys
Conseil québécois des gais et lesbiennes
CSSS Jeanne Mance – CLSC des Faubourgs
Daniel L.
Danny Godbout (M. Cuir 2011)
Dentraide
Dianova
Dinette Triple Crown
Dream et Célinda du Cabaret Mado
En Marge 12-17
Epopée.me
Ethnoculture

Fétiche Armada
Fierté Montréal
Fondation des petits lutins
Galerie Dentaire
L'Anonyme
Les Grands Explorateurs
Priape
Restaurant Le Milsa
Restaurant Le Planète
Restaurant Palais Montcalm
Restaurant Saloon
Restaurant Torro Rosso
Sauna Centre-Ville
Sauna G.I. Joe
Sauna Oasis
Théâtre de Quat'Sous
Wega Vidéo
Zone 3

RÉZO tient à remercier Médecins du Monde pour ses services offerts localement, notamment :

Soutien psychologique
Le soutien psychologique de groupe qui est proposé sous la forme de rencontres mensuelles en équipe permet à nos équipes d'approfondir, entre collègues intervenants, des questionnements cliniques, certains enjeux éthiques, ou simplement trouver un exutoire à des situations difficiles vécues au travail. Un soutien psychologique individuel est offert aux intervenants de notre ressource. Ils peuvent consulter, sans frais, pour des motifs tant personnels que professionnels, les deux ayant un impact sur leur travail.

Infirmières de proximité
Également, des infirmiers de proximité de Médecins du Monde réalisent des vaccinations auprès de travailleurs du sexe qui fréquentent des bars de danseurs.

NOTRE ÉQUIPE

CONSEIL D'ADMINISTRATION

David Thompson, président
Conrad Borgia, vice-président
Thierry Arnaud, trésorier
Jorge Flores-Aranda, secrétaire
Patrick Charrette-Dionne, administrateur
Patrick Desmarais, administrateur
Serge Dufresne, md, administrateur
Éric Lefebvre, administrateur
Tyler Megarry, administrateur et employé

DIRECTION ET COORDINATION

Robert Rousseau, directeur général
Michèle Séguin, adjointe administrative
Alexandre Dumont Blais, coordonnateur des communications
Claude Poisson, coordonnateur du Programme Travailleurs du sexe
Thierry Sauvain, coordonnateur clinique

INTERVENANTS – PRÉVENTION ET PROMOTION DE LA SANTÉ ET DU MIEUX-ÊTRE

Simon Bouchard, intervenant de proximité, programme Ateliers
Cyril Figureau, intervenant de proximité
Matthieu Hubert, agent d'information, kiosque estival Info-Santé/ Info-Tourisme
Gérald Julien, intervenant de proximité, programme Ateliers (année sabbatique)
Samuel Tozzi, intervenant de proximité
Roberto Ortiz, coordonnateur clinique (année sabbatique)
Marc-André Primeau, intervenant communautaire, projet SPOT
Maxime Pouliot, intervenant de proximité
Jean-François Robillard, intervenant de proximité

INTERVENANTS – PROGRAMME TRAVAILLEURS DU SEXE (TDS)

Jean-Bruno Caron, travailleur de rue (année sabbatique)
Tyler Megarry, travailleur de rue
René Pétillon, travailleur de rue
Annick Primeau, travailleuse de rue
Damien Villemaire, travailleur de rue et agent de réinsertion sociale
Sébastien Barraud, intervenant sur appel
Jacinthe Bolduc Bergeron, intervenante sur appel
Christelle Couture-Simard, intervenante sur appel

Mélanie Dion, intervenante sur appel
Duane Mansveld, intervenant sur appel
Catherine Marmen, intervenante sur appel

RÉZO TIENT ÉGALEMENT À REMERCIER LES MEMBRES DU PERSONNEL QUI ONT ÉTÉ À L'EMPLOI DE L'ORGANISME AU COURS DE L'ANNÉE AINSI QUE LES PERSONNES QUI Y ONT FAIT UN STAGE :

Mariève Beauchemin, stagiaire en sexologie, projet Monfilsgai.org
Ashraf Zarglayoune, stagiaire en éducation spécialisée, programme Travailleurs du sexe
Samuel Feria Garcia, intervenant de proximité

Olivier Gosselin, agent de projet – Charte OK
François Laberge, agent à la recherche et au développement
Guillaume Lévesque, travailleur de rue