REZO

RAPPORT D'ACTIVITÉS

2020-2021

Table des matières

Notre mission 4

Le mot de la présidence et de la vice-présidence 5

RÉZO et la COVID-19 : créativité et adaptation 7

Prévention et promotion de la santé 8

Les interventions 9

La distribution de matériel préventif et informatif 10

Les ateliers de groupe chez RÉZO : discussion et entraide 10

Le kiosque Info-santé 11

Programme Travail du sexe 12

Quelques statistiques 12

Profil des personnes rejointes par le programme 13

Le Centre de soir 13

Dépistages et soins 14

Travail de rue 15

Projets 17

Alliance communautaire Avancer 17

SMASH 18

Champions communautaires 19

Guide HoT (Hommes Trans) 20

Kominote 21

Jeunes Queer Youth 21

Enligne ta santé 23

Projet PnP/*chemsex* 23

Recherche communautaire 25

Engage 25

Violence dans les relations entre hommes 25

Sexe au présent 26

Du sang à donner 26

ChemStory 26

Web et communications 27

Les sections les plus consultées du site 27

« RÉZO » sociaux 27

MonBuzz.ca 27

MonFilsGai.org 27

Actions prioritaires en 2021-2022 28

L'équipe 29

Conseil d'administration 29

Administration 29

Équipe d'intervention - Prévention et promotion de la santé et du mieux-être 29

Équipe d'intervention - Programme Travail du sexe 29

Projets 30

Programme ARCS 30

Comité bénévole 30

Conseil d'administration et vie associative 30

Notre mission

Santé et mieux-être des hommes gais et bisexuels, cis et trans

RÉZO est un organisme communautaire sans but lucratif montréalais actif depuis 1991 auprès des hommes gais ou bisexuels, et hommes ayant des relations sexuelles avec d'autres hommes (HARSAH), qu'ils soient cis ou trans.

RÉZO développe et coordonne des activités d'éducation et de prévention du VIH/sida et des autres ITSS dans un contexte de promotion de la santé sexuelle et offre des activités d'éducation et de promotion de la santé mentale, physique et sociale.

Les valeurs qui guident les actions de l'organisme comprennent :

La transparence

La flexibilité et l'ouverture aux changements

Le respect de la personne et la lutte aux préjugés

L'engagement dans notre communauté

La coopération et l'entraide

La compétence

La motivation et le dynamisme

L'innovation et la créativité.

Le mot de la présidence et de la vice-présidence

Au nom du Conseil d'administration et du personnel de RÉZO, c'est avec grand plaisir que nous vous présentons ce Rapport d'activités pour l'année 2020-2021.

Nos premiers mots vont à l'équipe qui porte RÉZO. Nous soulignons votre résilience, votre capacité d'adaptation, votre esprit humaniste et votre travail sans relâche. Au nom du CA, des membres de RÉZO et des membres de nos communautés, merci !

Avec l'arrivée de la pandémie, la dernière année a été empreinte de nombreux défis pour tout un chacun et c'est avec beaucoup d'espoir que nous vous souhaitons que la prochaine soit nettement meilleure. Nous vous invitons d'ailleurs à visiter notre onglet spécifique sur la COVID-19 qui est disponible depuis le printemps 2020. De plus, nous vous rappelons qu'a eu lieu cette année le lancement de notre application web. Une autre manière de rejoindre les membres de notre communauté.

Bien que la majorité de nos services en présentiel soit suspendus pendant un moment, c'est avec beaucoup d'espoir et de motivation que notre équipe à continuer de travailler fort pendant ce temps pour adapter ses interventions et ses projets afin de continuer à mieux rejoindre la communauté malgré la pandémie actuelle.

En plus de la poursuite de nos nombreux projets déjà en court, de nouveaux projets ont vu le jour dans la dernière année. Champion communautaire a eu l'opportunité de financer plusieurs projets inspirants qui vise à répondre aux besoins de la communauté par des personnes des communautés.

Nous le savons, la pandémie a amené une augmentation de l'isolement et par le fait même, fragilisé davantage les victimes de violence dans les relations amoureuses et intimes. RÉZO se fait une mission de continuer de mettre en lumière le vécu des victimes de violence dans le but qu'un jour, la violence dans les relations entre hommes ne soit plus un tabou. La collaboration avec nos partenaires a permis le développement d'outils pour sensibiliser davantage la communauté et les personnes intervenantes auprès d'elle.

De plus, c'est avec beaucoup de joie que nous avons vu naître un nouveau projet qui rejoindra une grande partie de notre communauté : le programme d'intervention *chemsex*. Ce dernier a vu le jour dernièrement avec pour objectif de développer des interventions adaptées pour les gars qui consomment en contexte de sexualité.

Conseil d'administration et bénévoles

Nous ne pouvons passer à côté du travail remarquable fait par les personnes administratrices du Conseil d'administration qui, bénévolement, ont leur rôle à cœur et font briller les valeurs de l'organisme par leur engagement communautaire. Nouveauté à souligner également cette année ; la création du comité ad hoc portant sur l'adaptation de nos services pour les personnes racisées. Ce comité ad hoc, chapeauté par des personnes administratrices, a pris forme suite aux recommandations du rapport du projet Kominote de l'année dernière et reflète bien l'orientation de l'organisme en matière d'inclusion. D'ailleurs, c'est avec beaucoup de fierté que nous allons vous faire part lors de l'assemblée générale annuelle des lignes directrices du comité pour la prochaine année.

Un petit mot également pour saluer nos bénévoles qui sont fidèles depuis des années. Nos pensées sont avec vous et nous avons hâte de vous revoir et de collaborer à nouveau ensemble de manière régulière.

Au nom du Conseil d'administration et de l'ensemble de l'équipe de RÉZO, nous vous souhaitons un merveilleux 30e anniversaire. Ce 30e anniversaire sera aussi le moment de faire notre exercice quinquennal visant à définir nos orientations stratégiques de pour les 5 prochaines années et nous avons bien hâte de s'y pencher. En espérant que les prochains mois soient plus doux pour nous permettre de nous rassembler et de célébrer ensemble ces 30 années de lutte comme il se doit, à la hauteur de nos efforts et travaux communs.

Respectueusement et solidairement,

Michel Martel, président

Marie-Camille Paquet, vice-présidente

RÉZO et la COVID-19 : créativité et adaptation

Comme chez tous nos partenaires communautaires et institutionnels, la pandémie de COVID-19 a eu des impacts substantiels sur l'accès à nos services, sur le lien direct avec nos communautés. Aussi, dans ce contexte incertain, de nouveaux besoins ont émergé. Conséquemment, il est certain qu'en terme quantitatif, le nombre d'interventions réalisées, par exemple, est moindre cette année, en comparatif avec l'année dernière. Toutefois, les équipes de travail ont fait preuve d'une grande créativité, d'un grand esprit d'adaptation pour offrir le plus de services directs possible, dans le respect des mesures sanitaires en place.

Enfin, le secteur bénévole de l'organisme, pour lequel nous avions prévu une ressource dédiée tout juste avant la pandémie, a vu ses activités en présence (ensachage et distribution de condom dans les bars, cafés et autres lieux du Village, soutien à l'intervention dans les établissements de socialisation et de sexualité sur place, etc.) pratiquement toutes arrêtées. Afin de garantir la sécurité de toute notre équipe (personnes employées et bénévoles), nous avons réduit toutes nos activités en personne au personnel essentiel uniquement et au plus petit nombre possible, de sorte que la participation des bénévoles à nos activités en personne n'a pas été poursuivie.

En faisant appel à son imagination et sa créativité, notre équipe à créer du contenu spécifique au contexte de la pandémie de Covid-19, qui se trouve au sein des différentes sections du présent rapport.

Prévention et promotion de la santé

Pour l'année 2020-2021, nous avons réalisé **1 229** interventions en lien direct avec notre mandat principalement sur **Internet**, par **téléphone**, ainsi qu'à l'**organisme**, au **kiosque estival** et lors des **cliniques de dépistage VIH/ITSS**.

En nouveauté cette année, dans le cadre de la journée mondiale contre le VIH/SIDA, des capsules vidéos ont été réalisées par l'équipe afin de sensibiliser et d'éduquer sur les stratégies hautement efficaces contre le VIH, la PrEP, la PPE et I=I, via les réseaux sociaux.

La prophylaxie préexposition (PrEP)

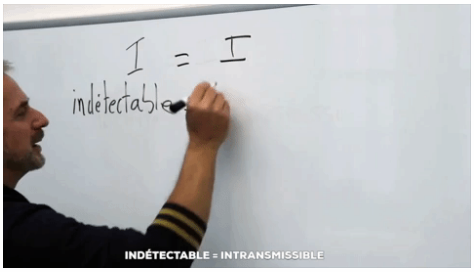

I = I (Indétectable = Intransmissible)

La prophylaxie post-exposition (PPE)

Les interventions

Lors des interventions, outre la présentation de l'organisme et de ses services, plusieurs différents thèmes sont abordés avec les usagers, plus bas se retrouve le top 10 des thèmes les plus abordés en intervention. Suite à ces dix thèmes les plus abordés, on retrouve également la réduction des risques sexuels, la réduction des risques liée à la consommation de substances (alcool et drogues), le *coming out* ou divulgation ainsi que la violence en relation intime.

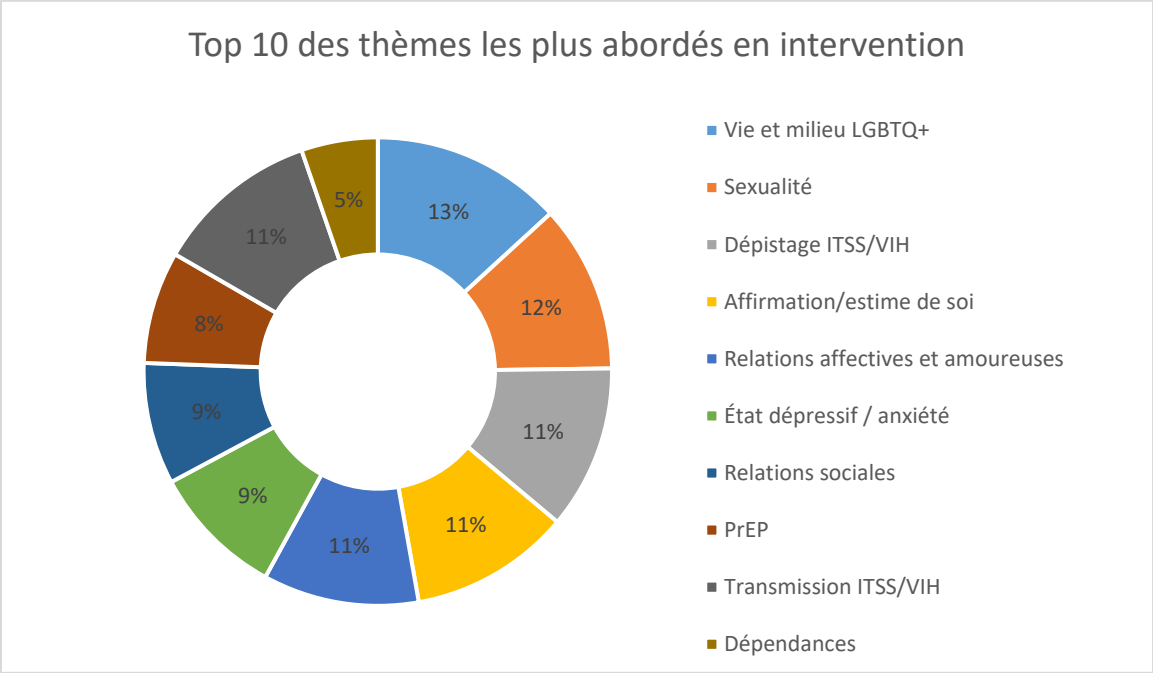

Par ailleurs, malgré les défis de cette année, nous avons réussi à maintenir des services de dépistage en collaboration avec nos partenaires. Lors de ces cliniques de dépistage, nous avons offert plusieurs consultations prétest.

- **38** consultations en clinique de dépistage à RÉZO
- **50** consultations en clinique de dépistage au SIDEP +

La distribution de matériel préventif et informatif

Bien que la distribution de matériel préventif et informatif ainsi que la participation des bénévoles a été suspendue, l'équipe d'intervention a pu rejoindre une trentaine de personnes et observer une soixantaine d'autres tout en mettant du matériel de prévention à disposition, dans les parcs et différents lieux de socialisation et de sexualité au cours de l'été. Enfin, notons que sur nos réseaux sociaux et notre site web, nous avons également créé ou partagé du matériel de sensibilisation et éducatif autour de la sexualité, la santé mentale et la consommation.

Les ateliers de groupe chez RÉZO : discussion et entraide

6 ateliers offerts (52 rencontres de 3 heures)

63 entrevues de sélection individuelles réalisées

48 participants aux ateliers

Ateliers de groupe	Nombre de sessions
Estime de soi (3)	**27**
Affirmation de soi (1)	**9**
Mes relations amoureuses entre hommes (1)	**9**
Ma sexualité et ma consommation (1)	**7**
Groupe de discussion libre en visioconférence	**35**

Le kiosque Info-santé

En partenariat avec la Société de développement commercial du Village (SDC), nous avons assuré la tenue du kiosque Info-santé uniquement cette année, et ce, pour une 11e année consécutive.

- **109** personnes rejointes pour 14 jours de présence

Le kiosque Info-santé permet un premier contact ouvrant sur la promotion de l'ensemble des services offerts par l'organisme.

En plus de notre kiosque estival habituel sur la rue Sainte-Catherine, nous avons tenu un kiosque à la place du marché Frontenac.

Programme Travail du sexe

Nous tenons à rendre hommage aux personnes décédées qui ont fréquenté notre programme durant la dernière année. Vous nous manquerez et resterez dans notre mémoire.

Nous tenons à remercier toutes les personnes qui nous ont permis d'offrir des services auprès des escortes, des danseurs nus, des masseurs érotiques, des personnes qui utilisent le Web pour recruter leurs clients et ceux qui travaillent sur la rue. Merci de votre confiance.

Ce programme vise l'amélioration des conditions de vie des personnes qui font du travail du sexe (TDS). Nous offrons notamment un centre de soir ainsi que du travail de rue, des services d'information, de soutien, d'écoute, de référence et d'accompagnement. De plus, nous travaillons activement afin de contribuer à l'amélioration des conditions de vie et à la création d'environnements sécuritaires.

Quelques statistiques

- **691** personnes ont été rejointes par le programme, dont 31 personnes trans et six personnes non binaires.
- **3 666** interventions de soutien ont été réalisées au centre de soir et en travail de rue.

Profil des personnes rejointes par le programme

Selon les entrevues réalisées auprès des personnes participant actuellement au programme Travail du sexe, lors de leur entrée au programme : 57 ont affirmé être séropositif·ve au VIH, 71 ont affirmé être porteur·euse de l'hépatite C (VHC), et 1 a affirmé avoir une co-infection au VIH-VHC. À noter que le dévoilement du statut VIH n'est pas obligatoire et se fait sur une base volontaire.

Le Centre de soir

Ouvert en soirée du lundi au vendredi, le Centre de soir du programme TDS offre aux personnes un lieu accueillant où il est possible de se soustraire aux dynamiques de la rue. Ce lieu sécuritaire permet de se retrouver pour ainsi briser l'isolement, prendre un repas, se reposer et recevoir du soutien et participer à des activités diverses.

Par le biais de l'Internet (courriel, Facebook, etc.), il nous est aussi possible de rejoindre et de tisser des liens de façon soutenue avec d'autres personnes qui exercent le travail du sexe qui ne fréquentent pas ou peu le Centre de soir. Cette dernière année nous avons réalisé un total de **1 509** interventions au centre de soir (voir le graphique).

Le centre de soir a permis aussi de distribuer des denrées alimentaires grâce à Moisson Montréal, ce qui représente 11 792,89 kilogrammes de nourriture d'une valeur de 68 044,99 $. Nous avons aussi pu distribuer à peu près 1 300 cartes d'épicerie de 25 $ permettant à des dizaines de personnes chaque semaine d'assurer un niveau d'alimentation malgré la précarité accrue dû aux impacts de la pandémie.

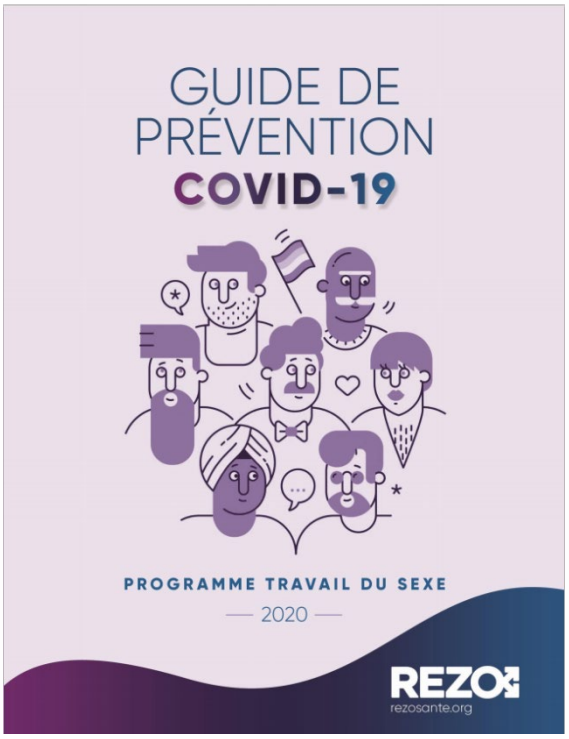

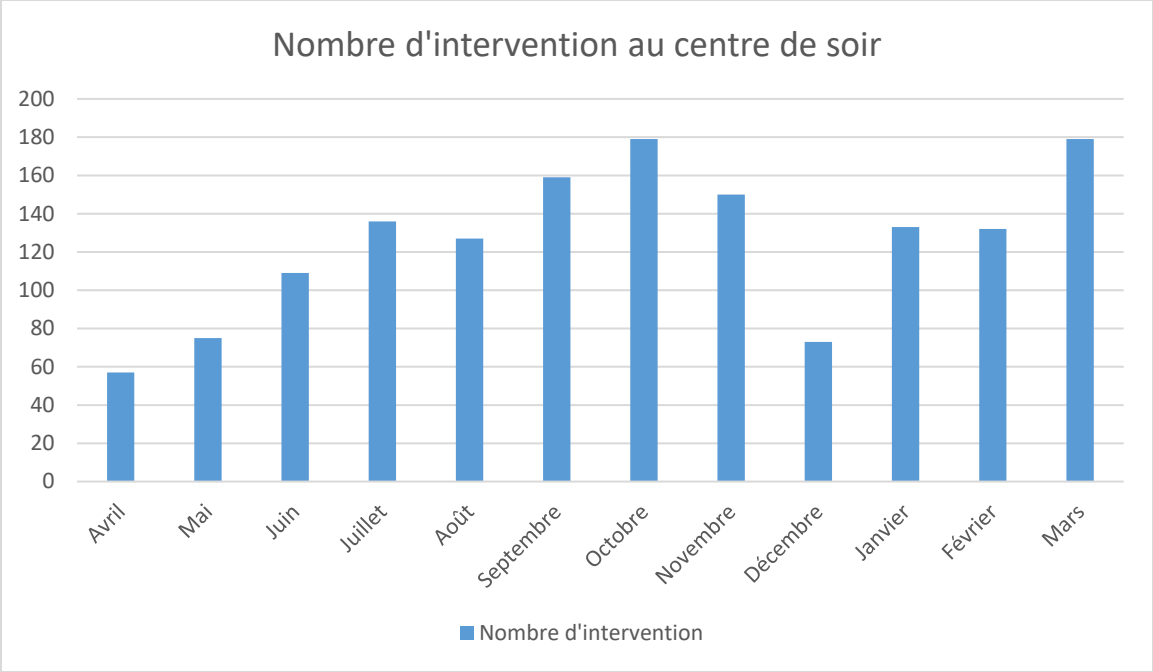

Dépistages et soins

Nous collaborons avec plusieurs partenaires pour offrir des dépistages VIH/ITSS. Grâce aux intervenant·e·s de ces organismes, qui s'impliquent à notre Centre de soir ou dans certains commerces, nous facilitons l'accès au dépistage du VIH et des autres ITSS et la vaccination contre les hépatites A et B.

- Il y a au **13 cliniques de dépistages** en collaboration avec SIDEP+, rejoignant **33 personnes.**

Nous offrons également des services dentaires dans nos locaux, en collaboration avec l'Université de Montréal. Ces services sont destinés aux personnes qui exercent le travail du sexe et aux personnes séropositives à faible revenu n'ayant pas d'assurance dentaire. Nous tenons à remercier les étudiantes et étudiants en dentisterie de l'Université de Montréal et en particulier leur superviseure, Dr Sofia Kholmogorova.

Travail de rue

Le travail de rue nous donne l'opportunité d'observer les dynamiques de la rue, de prendre contact avec les différents environnements et de mieux comprendre les réalités que vivent quotidiennement les personnes qui fréquentent nos activités et services. Le travail de rue permet d'offrir aux personnes qui exercent le travail du sexe de l'écoute, de l'information, des références et un accompagnement vers différentes ressources selon les besoins exprimés. Le travail de rue nous permet également d'assurer la distribution de matériel préventif et informatif malgré le contexte de pandémie.

Le travail de rue nous a permis d'effectuer :

- **2157 interventions** (soutien, accompagnement, références et distribution de matériel).
    - Près de **13 %** (280) de ces interventions sont des premiers contacts.
- Plusieurs visites de travail de rue dans deux hôtels, à la gare d'autocars de Montréal, les stations de métro Berri-UQAM, Beaudry, Papineau, autour des centres d'hébergement temporaires dans le village et campement, et les ruelles du village.
- Plusieurs accompagnements d'usagers (par exemple : en cour municipale, ou provinciale, hôpitaux, soins de santé, aide sociale, immigration, organismes, hébergements, défense de droits, etc.)

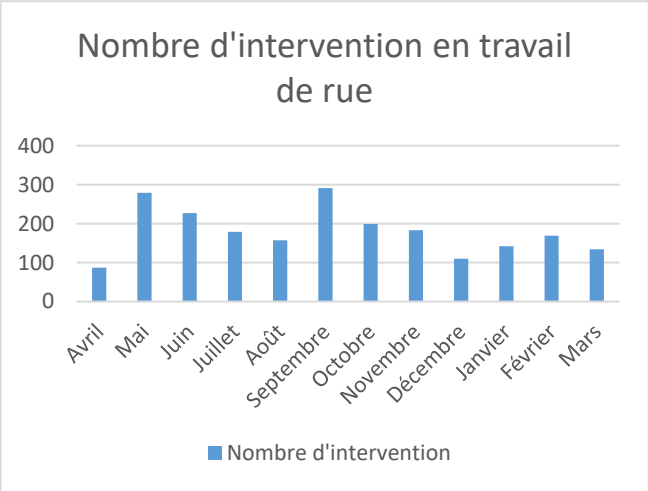

RÉZO prône la décriminalisation du travail du sexe. Ce changement permettrait de réunir les conditions favorisant l'exercice de ce travail de façon plus sécuritaire.

Projets

Alliance communautaire Avancer

Depuis le début de l'année 2018, RÉZO participe à la mise en place d'une alliance pancanadienne visant l'amélioration de l'accès aux soins de santé pour les hommes GBTQ2. Le projet qui a pris le nom « Avancer » regroupe les organismes HIM à Vancouver, ACT à Toronto, MAX à Ottawa, RÉZO à Montréal, ainsi que le CBRC qui est basé à Vancouver assure également une présence dans les Prairies et les Maritimes. Le projet Avancer a été officiellement inauguré le 29 novembre 2018 à Ottawa dans le cadre de la Journée mondiale de lutte contre le sida avec la présence de Randy Boissonnault, député et conseiller spécial du premier ministre sur les enjeux liés à la communauté LGBTQ2, de Dre Theresa Tam, administratrice en chef de la santé publique du Canada et l'honorable Ginette Petitpas Taylor, ministre de la Santé.

Avancer »

NOTRE SANTÉ. NOTRE MIEUX-ÊTRE.

act HiM HEALTH INITIATIVE FOR MEN REZO cbrc Community-Based Research Centre MAX

L'alliance communautaire Avancer/Advance a permis la collaboration de ACT à Toronto, MAX Ottawa, MIELS-Québec et de RÉZO à Montréal pour une évaluation des besoins des travailleurs du sexe cis et trans ainsi que des travailleuses du sexe trans œuvrant dans les provinces concernées. L'évaluation cherchait spécifiquement à cerner les besoins des personnes qui travaillent dans plusieurs villes, ou qui transitent souvent dans la région pour le travail. Ce sont plus d'une centaine de personnes qui ont répondu à l'appel. L'équipe a lancera prochainement une plateforme web dédiée aux personnes exerçant le travail du sexe, afin de répondre à plusieurs des besoins exprimés.

SMASH

Le Sommet d'Action Montréalais pour la Santé des Hommes GBT2Q (SMASH) est revenu pour une troisième édition, qui s'est tenue les 18 et 19 mars 2020. Encore cette année, le SMASH visait à offrir un espace francophone pour échanger sur la santé GBT2Q, favoriser l'échange des connaissances entre les différents acteurs du milieu (gars des communautés, professionnel.les de la santé, groupes communautaires, chercheurs, etc.), et offrir un espace de rencontre pour toutes ces personnes.

Plutôt que de mettre l'accent sur les difficultés vécues par nos communautés et que la pandémie est venue exacerber, le sommet s'est déroulé sous le thème d'« au-delà de 2020, des communautés florissantes ». Cette édition du SMASH a mis en valeur les réussites, la résilience, et les défis des communautés à travers l'année. Sous cette optique, plus d'une centaine de militant.es, activistes, travailleur.ses communautaires, prestataires de services, practicien.nes, chercheur.es et toute personne qui s'intéresse à la santé globale et au mieux-être des personnes GBT2Q de partout au Canada – et même à l'extérieur! - se sont réunis pendant les deux jours du sommet pour assister à une dizaine d'ateliers, de conférences et de témoignages.

Pour la prochaine édition, nous visons un sommet encore plus ancré dans ses communautés, fort de ses partenariats et qui permettra à un encore plus grand nombre de personnes d'échanger et d'en apprendre sur la santé des hommes GBT2Q.

Champions communautaires

Lancé dans le cadre de l'alliance communautaire Avancer, le programme Champions communautaires, offre l'opportunité à des membres de nos communautés de développer des projets au service de leurs pair·es. Cette année, 5 projets ont été financés ou reconduits. En voici quelques exemples :

Hugo Vaillancourt est intervenant, éducateur en sexualité et homme bisexuel et polysexuel. Il offre depuis quelques années du soutien en ligne à titre de pair aidant aux hommes fréquentant les forums en lien avec la bisexualité, la pansexualité et la polysexualité. Dans le cadre du projet Champions communautaires, il adapte en ce moment en français la série d'articles en ligne Sex Ed for Bi Guys dont il est l'auteur, sous le titre Le sexe et les gars bi. Cette série d'éducation sexuelle pour adultes se veut chaude et franche et elle célèbre la sexualité des hommes bisexuels, pansexuels et polysexuels. Hugo collige aussi la recherche existant à leur sujet afin d'offrir des formations de sensibilisation dans le cadre du projet.

Maîtriser le BDSM, le projet de Gabriel-le Beauregard, se décline en trois objectifs : mettre à jour et créer du nouveau matériel de prévention et de sensibilisation pour l'intervention auprès des gens qui pratiquent le BDSM, la création d'une formation pour les professionnel.le. s de l'intervention et la création d'un réseau de professionnel.les capables d'offrir des services sensibles, informés et exempts de jugements pour cette communauté. Alors que le projet est déjà bien avancé et que le matériel de prévention et de sensibilisation est déjà disponible, la formation et le réseau de professionnel.les suivront au courant de l'été 2021.

Jean-Sébastien Rousseau et Alexandre Fafard sont deux hommes gais, dépendants au crystal meth (méthamphétamines), maintenant abstinents et pairs-aidants. Ils ont lancé le projet ÇA PREND UN VILLAGE, une plateforme dédiée au rétablissement du crystal meth où sont proposés des contenus éditoriaux POUR des gars qui se rétablissent et faits PAR des gars qui se rétablissent de leur dépendance au crystal meth. Le but : créer un espace dans lequel les personnes concernées sont comprises, représentées et accueillies avec bienveillance. On y retrouve comme premiers contenus éditoriaux une série de vidéos témoignages sur le rétablissement, dans lesquelles les cofondateurs rencontrent d'autres confrères qui se rétablissent de leur dépendance au crystal meth. Ces quatre courts vidéos documentaires sont produits en collaboration avec RÉZO, dans le cadre de Champions communautaires.

Militant séropositif, traducteur et artiste de la scène queer montréalaise, Jordan Arseneault est membre cofondateur du collectif pour la santé et la justice pour les personnes séropositives, le SéroSyndicat (fondé en 2010). Animateur de nombreuses soirées de performance, Jordan propose depuis son diagnostic en 2006 des interventions performatives, sociales et politiques inspirées de ses préoccupations principales : la sexualité, le VIH, l'aliénation corporelle et les injustices sociales. Son atelier collaboratif avec l'artiste Mikiki, Disclosure Cookbook, est une expérience culinaire destinée aux personnes VIH+ a été présentée à ACCM en 2015. Il est connu pour son affiche «agit-prop» SILENCE = SEXE avec AIDS ACTION NOW! dans le cadre du projet Poster/Virus 2012 (accompagnée du poème bilingue du même titre). Son projet RéactHIVIH représente une forme plus encadrée de l'accompagnement auquel il s'engage auprès des gais nouvellement diagnostiqués au VIH, autant dans sa vie personnelle que publique.

Guide HoT (Hommes Trans)

Le projet Hommes Trans (HoT) vise à mettre en lumière les besoins des hommes trans gais, bisexuels et qui ont des relations sexuelles avec des hommes. Basé sur la phase de recherche du printemps 2019, RÉZO a lancé le Guide HoT : un nouvel outil destiné aux hommes trans et aux personnes transmasculines du Québec qui ont des relations sexuelles et/ou affectives avec d'autres hommes (gais ou bis), et personnes professionnelles qui desservent ces communautés. Cet outil innovateur pour informer et sensibiliser nos communautés est disponible en ligne et en version livret physique. La page rezosante.org/guidehot a été consultée 822 fois au cours de cette année. Une traduction en anglais et espagnol est en cours.

De plus, l'agent de projet Étienne Chamberland a pu présenter le guide au SMASH 2021 organisé par RÉZO et le Summit de CBRC.

Kominote

Bien que les services qu'offre RÉZO se veuillent ouverts à tout le monde, des barrières d'accès persistent pour les communautés africaines, caribéennes et Noires de la grande région de Montréal. Dans l'optique « par et pour », le projet Kominote a été créé avec le but de mieux comprendre la réalité que vivent ces populations.

À la suite de consultations avec les hommes de ces communautés, un rapport accompagné de recommandations a vu le jour. Outre, les manières dont nos services existants peuvent être remaniés et adaptées pour être encore plus inclusifs, nous avons comme objectif de développer des activités d'intervention précisément destinées à cette population. Ainsi, nous souhaitons offrir aux usagers afrodescendants un espace sécuritaire où ils pourront se réunir, entre autres, dans le but de briser l'isolement et cheminer ensemble vers un mieux-être. Par cette démarche, nous souhaitons également que la prise de décision et la mise en action des activités soient faites en collaboration entre les usagers et l'intervenant, dans une approche d'*empowerment*. Kominote se veut un projet ayant à cœur les défis de l'intersectionnalité, du racisme systémique et des divers parcours migratoires. Nous souhaitons que ce projet permette à plusieurs de s'épanouir pleinement au sein de nos communautés et dans la société en général.

Jeunes Queer Youth

Jeunes Queer Youth (JQY) est un programme « par et pour » les jeunes LGBTQIA2S+ de la région montréalaise et les services sont aussi ouverts à leurs allié·e·s. Le programme est une alliance entre cinq organismes communautaires (ACCM, ASTT(e)Q, la Coalition montréalaise des groupes jeunesse LGBTQ+, Projet 10 et RÉZO) qui vise à promouvoir le leadership, la santé sexuelle et le bien-être chez les jeunes queer et trans de nos communautés. JQY a pour objectif de financer jusqu'à 10 projets par année, d'organiser 2 sommets de leadership ainsi que 3 événements ponctuels. Pour l'année 2020 à 2021, nous recensons un total de 158 participants.es, âgé. es de 13 à 60 ans pour ce qui est des sommets et ateliers.

La pandémie de COVID-19, le changement de personnel et l'implantation de politiques antiracistes et inclusives au sein des services et programmes pour que nos activités soient plus accessibles et durables nous a obligé à reporter certains de nos projets jeunesse et ateliers. Cependant, nous avons organisé un sommet pour la Journée mondiale du SIDA et préparons un sommet avec plusieurs ateliers, panels et présentations pour juin 2021. Nous avons modifié les procédures de dépôt de projets et offrons quatre guides d'assistances spécifiques pour accompagner les jeunes dans le développement de leur projet. Les projets jeunesse ont permis de créer différents types de contenus sous forme vidéo, infographique, d'exposition et de panels qui arriveront à terme au cours de l'été ou qui se poursuivent de manière hebdomadaire, comme nos infographies sur la santé sexuelle en partenariat avec SextEd.

Pour le sommet de juin 2021, nous présentons un panel sur le fait d'être artistes et organisateur. trices communautaire pendant la pandémie, une discussion avec des personnes trans féminines Noires, un atelier sur le VIH et la criminalisation, des vidéos de jeunes sur le consentement, un atelier sur les (mé) conceptions de genres et d'orientations sexuelles ainsi qu'un mini documentaire sur les travailleur. euses du sexe queer et trans. Nous avons des projets théâtraux et musicaux, des panels planifiés en collaboration avec GAP-VIES, Never Was Average et House of Barbara, et des ateliers sur l'importance de créer de l'inclusivité dans la langue française.

Pour l'année prochaine, nous voulons établir un partenariat solide avec SextEd et un équivalent francophone pour créer du contenu sur la santé sexuelle pour nos jeunes queer et trans et le diffuser sur les médias sociaux, continuer d'adapter le programme JQY aux nécessités de la pandémie, offrir des activités collaboratives entre l'équipe de JQY et qui soient plus représentatives des différents besoins de la communauté. Finalement, nous voulons continuer d'élargir nos horizons pour que la communauté autour de JQY incluse davantage les personnes QTBIPOC (personnes Queer, Trans, Noires, Afro-Autochtones, Autochtones, et personnes racisées) et s'assurer de répondre aux besoins d'accessibilité (i.e.: traductions ASL/LSQ) à chacune de nos activités.

Enligne ta santé

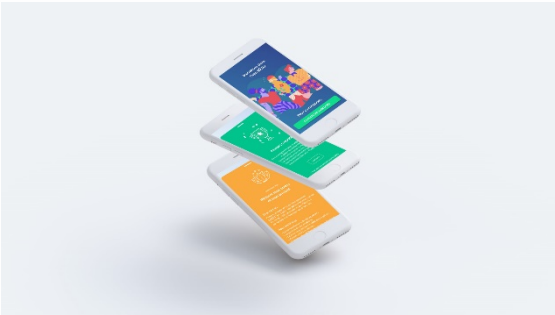

Enligne Ta Santé est un projet dont le but est de développer des outils numériques d'informations sur la santé physique, sexuelle et psychosociale pour la communauté grâce au soutien. Il s'agit d'outils modernes et pratiques, adaptés culturellement aux différents profils qui composent la communauté.

Durant l'année 2020-2021, RÉZO a abouti le développement de son application web. En septembre 2020, l'application mobile RÉZO Santé a été lancée sur l'App Store (Apple) et sur le Play Store (Google/Android) et positionne l'outil comme un allié dans la lutte pour les changements positifs dans la vie de ses utilisateurs. RÉZO Santé aborde notamment des problématiques de santé physique, mentale et psychosociale en lien avec les enjeux de consommation de substances, de pratiques sexuelles à différents niveaux de risques et de prédispositions psychologiques favorables au bien-être.

Suite à son lancement, une évaluation de l'application a été entamée auprès de l'équipe RÉZO. Tout d'abord, l'équipe a été amenée à l'explorer pour ensuite assister à une formation de transfert de connaissance sur l'application et nous donner une rétroaction sur leur utilisation en tant que membre du personnel RÉZO. Avec la collaboration de l'équipe de Joanne Otis (UQAM), un questionnaire a été développé et complété en deux temps par les membres de l'équipe RÉZO. Pour la suite, l'application sera également évaluée auprès des membres de nos communautés et personnes desservies par RÉZO.

Projet PnP/*chemsex*

Le projet PnP/*chemsex* (nom provisoire) est une nouvelle initiative communautaire en collaboration avec *Aids Community Care Montreal* (ACCM) qui a pour objectif de créer de nouveaux espaces de rencontre et d'échange pour les usagers qui pratiquent le *chemsex*, soit l'utilisation de drogues, notamment le crystal meth et le GHB, dans le but d'amplifier la sexualité chez les hommes ayant des relations sexuelles avec des hommes.

Ce nouveau programme est actuellement en développement avec la participation d'usagers et vise à stimuler des conversations leur permettant de mieux comprendre les

enjeux du *chemsex*, que ce soit en se présentant à un *drop-in* hebdomadaire ou en participant à une série d'ateliers participatifs.

Avec ces nouveaux services, nous souhaitons contribuer à l'*empowerment* des usagers dans leur prise de décision, à mettre en lumière les facteurs de changement et permettre une certaine déstigmatisation des réalités entourant le *chemsex*. Ces activités, en plus de suivis en intervention individuelle, permettent de bonifier le modeste écosystème de services disponible aux usagers.

Recherche communautaire

RÉZO se fait un devoir d'actualiser ses connaissances en santé et mieux-être et de collaborer régulièrement à des projets de recherche dans le but de mieux guider le développement d'activités et de services, d'entreprendre des projets de recherche communautaires et de réaliser différentes activités visant les transferts de connaissances.

Engage

ENGAGE est une recherche pancanadienne qui vise à mieux connaître les profils des hommes gais et bisexuels, cis et trans à Montréal, Toronto et Vancouver. Des chercheurs, des organismes communautaires et une multitude d'autres partenaires dans ces trois villes participent au recrutement, au développement et l'analyse des résultats. RÉZO est le partenaire communautaire principal à Montréal et a contribué cette année à l'élaboration de la nouvelle édition du questionnaire incluant des questions sur l'impact de la COVID-19 sur les membres de nos communautés.

Violence dans les relations entre hommes

RÉZO est partenaire de recherche avec des chercheurs de cinq universités au Québec dans une étude qui visent à mieux comprendre la violence dans les relations intimes entre deux hommes, cis et trans, dans le but de mieux soutenir et répondre aux besoins des personnes qui se retrouvent dans cette situation. L'analyse des données issues d'entrevues avec 30 gars de nos communautés et des groupes de discussion avec des intervenant·e·s a dégagé des pistes d'intervention auprès des personnes visées par la recherche. L'équipe du projet a développé un volet d'outils de sensibilisation variés visant les hommes qui vivent de la violence et les intervenant·es qui sont dans une position de les aider. Hébergés sur le site web de RÉZO sont des capsules vidéos, un jeu-questionnaire vrai ou faux sur les réalités de cet enjeu, et des récits basés sur les témoignages réels. Les récits sont aussi le sujet d'un microsite dédié à la campagne: lecoeuraubeurrenoir.com

issue de ce premier projet, la même équipe effectue plusieurs d'autres vagues d'entrevues pour mieux comprendre la violence vécue par les différents groupes de personnes LGBTQ2+ et hors de juste le contexte de séparation. RÉZO assiste au projet pour les enquêtes auprès d'hommes trans, hommes (cis ou trans) bisexuels ou pansexuels, et les hommes gais (cis ou trans).

Sexe au présent

Sexe au présent (Sex Now) est la principale initiative de recherche communautaire du CBRC et l'enquête canadienne la plus longue et la plus large sur la santé des hommes GBT2Q. Ses données sont utilisées par les membres de la communauté, la santé publique, les chercheurs et les décideurs politiques. Elles se retrouvent sur le site ourstats.ca.

Au cours de 2020, Sexe au présent s'est déroulé à travers un questionnaire en ligne et en aout a lancé une édition spéciale sur l'impact de la COVID-19 sur nos communautés. RÉZO est le principal partenaire de recherche pour le Québec et a participé activement au recrutement. L'étude a atteint son objectif de recrutement et les résultats sont en cours d'analyse.

Du sang à donner

#DuSangÀDonner est une étude qui a lieu à Halifax, Montréal, Ottawa et Toronto. L'objectif de cette étude est d'examiner les obstacles qui freinent les dons de sangs de la part d'hommes africains, caribéens et noirs âgés de 17 ans et plus (18 ans à Montréal) qui ont des relations sexuelles avec des hommes. Nous continuons à recruter des participants à l'étude dans cette troisième année du projet en collaboration avec notre projet Kominote.

ChemStory

RÉZO est partenaire communautaire dans un projet de recherche innovateur qui pilote l'utilisation des balados pour mettre à lumière les réalités des hommes qui pratiquent le *chemsex*. Le projet ChemStory a constitué la création d'un atelier de production de balados sur la thématique du *chemsex* avec deux groupes de 10 participants (un groupe anglais et un groupe français). L'efficacité de l'atelier et le contenu des balados produits seront ensuite analysés. Enfin, les balados seront diffusés afin d'ouvrir un dialogue sur le *chemsex* et éduquer les professionnels de la santé et décideurs.

Web et communications

RÉZOsanté.org a fait l'objet de 34 983 visites (24 617 nouveaux utilisateurs, dont 20 344 au Canada). Les visiteurs ont consulté un total de 107 516 pages sur le site. En moyenne, 2 915 personnes ont donc consulté chaque mois le site de l'organisme. À titre indicatif, la version mobile (appareils iPhone, Android, tablettes, etc.) représente quant à elle 55.87 % du nombre total de visites.

L'application mobile RÉZO Santé a fait l'objet de 160 téléchargements sur l'App Store (plateforme Apple) et ses utilisateurs l'ont consulté 252 fois.

Les sections les plus consultées du site

- Ta sexualité – Prévention : PrEP (4 936 consultations)
- Covid-19 : (3 374 consultations)
- Nouvelles – Offres d'emploi (2 490 consultations)

« RÉZO » sociaux

À la fin de l'année 2020-2021, 4 568 personnes sont abonnées à la page Facebook de l'organisme (une augmentation de 915 personnes cette année). Au niveau des mentions « j'aime », notre page Facebook détient 4 475 (une augmentation de 876). Nous sommes également présents sur Twitter (872 abonné·e·s) et depuis sur Instagram (1 120 abonné·e·s).

MonBuzz.ca

MonBuzz.ca est un site web développé pour permettre aux hommes qui couchent avec d'autres hommes de faire un bilan sur leur consommation d'alcool et de drogues, et sur les effets possibles sur leur sexualité. Durant l'année 2020-2021, le site web a reçu **2 969 visites** (2 521 utilisateur·trice·s, dont 1 508 au Canada).

MonFilsGai.org

Lancé par RÉZO en mars 2013, MonFilsGai.org reste un outil d'information et de sensibilisation francophone incontournable. En 2020-2021, le site a obtenu **23 745 visites** (21 762 utilisateur·trice·s, dont 2 058 au Canada et 13 139 en France).

Actions prioritaires en 2021-2022

Célébrer le 30e anniversaire de RÉZO et renforcer les capacités de l'organisme :

- Dans la deuxième partie de l'année et selon ce que les mesures de santé publique permettront, nous allons avec nos communautés et partenaires souligner la riche histoire de l'organisation qui, depuis 30 ans, répond en continu aux besoins de nos communautés, dans un esprit de solidarité et avec créativité et innovation.
- Profiter de cet élan et de cet enthousiasme pour faire rayonner l'organisation afin de rejoindre une plus grande diversité des membres de nos communautés incluant les plus marginalisés, augmenter notre visibilité, et diversifier nos partenariats et sources de financement.
- Continuer à développer nos capacités internes, incluant en soutenant notre comité antiracisme, en augmentant notre offre de formation continue.

Secteur Intervention

- Maintenir et développer des stratégies de prévention combinée auprès des personnes exerçant le travail du sexe, personnes consommant les substances psychoactives, notamment le *crystal meth*, des communautés racisées, des personnes trans

- Maintenir et améliorer nos méthodes d'intervention par le biais d'outils innovants et basés sur des données probantes et la recherche, incluant notre application mobile RÉZO santé.

Secteur Bénévolat

- Réengager notre communauté de bénévoles et relancer nos activités principales après cette année de pause

- Renouveler l'activité RÉZOtage et former des bénévoles multiplicateurs afin qu'ils offrent un soutien pour le transfert de connaissances auprès d'autres membres de la communauté.

Secteur Recherche communautaire

- Évaluer et implanter des innovations dans l'offre de dépistage dans nos communautés incluant des tests rapides et des autotests

- Poursuivre des projets qui utilisent des méthodes innovantes pour donner voix aux réalités de nos communautés.

L'équipe

(En date de Juin 2021)

Conseil d'administration

Michel Martel, Président
Marie-Camille Paquet, Vice-présidente
Michael Arnaud, Trésorier
Logan Dante Di Giovanni, Secrétaire
Jonathan Bacon, Administrateur
Étienne Chamberland, Administrateur membre employé
David Thompson, Administrateur
Rodrigo Diaz Llamas, Administrateur
Jonathan Munoz, Administrateur

Administration

Alexandre Dumont Blais, Codirecteur général – Directeur Communications et Ressources
Brock Dumville, Codirecteur général – Directeur Programmes et Services
Gabriel Daunais-Laurin, Coordonnateur au développement de l'intervention
Julian David Rodriguez, Coordonnateur web et réseaux sociaux
Olivier Gauvin, Coordonnateur au soutien national
Stéphanie Rousseau, Coordonnatrice de l'intervention communautaire et clinique
Otto Vicé, Adjoint.e ressources et administration

Équipe d'intervention - Prévention et promotion de la santé et du mieux-être

Mathieu Arnaud
Gérald Julien
Étienne Chamberland
Jérémie Legault
Jean-Nicolas Granger
A Benali

Équipe d'intervention - Programme Travail du sexe

Emmanuel Cree
Kevin Doiron
Laurent Dorais-Bernier
Rowan Mercier
Céline Côté (sur appel)
Duane Mansveld (sur appel)
Florence Mercier (sur appel)
Jacinthe Bolduc Bergeron (sur appel)
Jean-Bruno Caron (sur appel)
Josane Ouellette (sur appel)
Karl Beaulieu (sur appel)
Michael Bizzaro (sur appel)
Éloi Thivierge (sur appel)

Projets

Alexandre Fafard (PnP/chemsex)
Denis Ayenoue Ombembe (Enligne ta santé)
Naïka-Champaigne Boissinotte-Alexis (Jeunes Queer Youth)
Steve Bastien (Kominote)

Programme ARCS

Alexandre Drouin, Sexologue
Gabriel-le Beauregard, Sexologue
Marc-Antoine Dagenais, Travailleur social
Matt McLauchlin, Travailleur social et psychothérapeute

Comité bénévole

Frédéric Corbi
Russell Syed
Steve Sachs
Denys Ruel

Ainsi que toutes les personnes bénévoles qui se sont impliquées cette année, de façon ponctuelle ou récurrente.

RÉZO tient également à remercier les membres du personnel qui ont été à l'emploi de l'organisme au cours de l'année, les personnes qui ont fait un stage, ainsi que les membres du conseil d'administration qui ont siégé :

Claude Poisson (programme TDS)
René Pétillon (programme TDS)
Denys Ruel (Conseil d'administration)
Cuong Tran (Conseil d'administration)
Jessica Quijano (sur appel)
Jocelyne Méus (sur appel)
Olivia Siino (Jeunes Queer Youth)
Vincent Mousseau (Kominote)

Conseil d'administration et vie associative

Composé de **8 personnes administratrices** en date du 31 mars 2021, le conseil d'administration s'est réuni 7 fois. Également, le Conseil exécutif, composé de la présidence, la vice-présidence, la trésorerie et le secrétariat, s'est réuni 3 fois. En date du 31 mars 2021, RÉZO comptait **88 membres**. À noter que lors de l'AGA de 2020, tenue le 10 septembre, de nouveaux règlements généraux ont été ratifiés, lesquels incluaient un mécanisme de renouvellement des membres au 1er janvier de chaque année, ce qui a contribué à mettre à jour la liste des membres.